Acesse nosso canal no Telegram @BrasilJornais

O ESTADO DE S. PAULO

FUNDADO EM 1875
JULIO MESQUITA (1862—1927)

Quinta-feira 6 de OUTUBRO de 2022 • R$ 6,00 • Ano 143 • Nº 47105
estadão.com.br

Eleições 2022 | Negociações __A6 e A7

Ao apoiar Lula, Tebet cobra responsabilidade fiscal; ala do MDB opta por Bolsonaro

__ Candidata que ficou em terceiro lugar no primeiro turno, com 4,9 milhões de votos, criticou omissão de programa de governo

ALEX SILVA / ESTADÃO

Em São Paulo, a senadora Simone Tebet levou a Lula propostas sobre educação, saúde, endividamento das famílias, trabalho e diversidade

A senadora Simone Tebet (MDB-MS) anunciou seu voto no petista Luiz Inácio Lula da Silva, que ontem também ganhou apoio do ex-presidente Fernando Henrique Cardoso (PSDB). Tebet criticou a campanha pelo voto útil no 1.º turno – ela foi 3.ª colocada, com 4,9 milhões de votos – sem que o PT tivesse apresentado um programa de governo ao País. Agora, a senadora levou propostas e pediu responsabilidade fiscal. "Peço desculpas aos amigos que imploraram a neutralidade com medo da perda de capital político, o que está em jogo é muito maior", disse a senadora. O MDB, dividido, liberou diretórios e filiados para apoiarem Lula ou Jair Bolsonaro (PL). O ex-presidente Michel Temer deve manifestar posição contrária ao petista e apoio a Tarcísio de Freitas (Republicanos) ao governo de SP.

> ***"Meu apoio é por ideias que espero ver acolhidas. A âncora fiscal é meio para alcançar o social"***
> **Simone Tebet,** senadora (MDB-MS)

Coluna do Estadão __A2
Bolsonaro conquista aliados no União Brasil

William Waack __A8
O irreversível

Celso Ming __B2
O racha e o inevitável

E&N Indefinição __B1
Contrária a teto de gastos, equipe petista racha sobre nova regra
Alas divergem sobre a necessidade de se adotar uma regra de controle das despesas que substitua o teto de gastos.

Debandada __A11
Secretários deixam o governo de SP após Garcia apoiar Bolsonaro
Rodrigo Maia (Ações Estratégicas), Laura Machado e Zeina Latif (Desenvolvimentos Social e Econômico) saíram.

Urnas eletrônicas __A8
Em relatório sobre votação, TCU elogia transparência do sistema eleitoral
Tribunal informou que auditoria não encontrou "irregularidade ou fragilidade" e confirmou a segurança do sistema.

Notas e Informações __A3
Nem social, nem democrata

Adriana Fernandes __B5
Uma PEC para o orçamento secreto

Luciana Garbin __ C3
Já ouviu falar de fat talk?

A Guerra de Putin __A13
Opep corta produção de petróleo; EUA veem benefício à Rússia
Decisão dos países produtores pressiona os preços dos combustíveis e a inflação, além de prejudicar a ajuda ocidental à Ucrânia.

Pressão na Petrobras
Membros da diretoria de estatal foram orientados pelo governo a não fazer reajuste até dia 30. __B5

Segurança pública __A15
Alta de acidentes e ataques expõe riscos de mais armas com civis
Com arma em nome de CAC (caçador, atirador ou colecionador), adolescente atirou em colegas de escola no CE.

Pesquisas premiadas __A18
Trio que descobriu forma de unir moléculas leva Nobel de Química
Trabalhos contribuem para o desenvolvimento de remédios para o tratamento de doenças como o câncer.

RENATO MANGOLIN

Teatro __C1
Renoir e a era do cancelamento

Regime islâmico na mira __A14
Protestos no Irã ganham impulso na internet

Coiotes nos EUA __A16
Família brasileira é presa acusada de tráfico de pessoas

Edição de hoje
3 CADERNOS – 44 páginas

Caderno A. Opinião, Política, Internacional, Metrópole, Saúde, Esportes, Para fechar...
E&N. Destacar Economia & Negócios
C2. Cultura & Comportamento, A fundo

Tempo em SP
16° Mín. 31° Máx.

ISSN - 1516-293-1

Outubro
Rosa
um toque que pode mudar sua vida
BRASIL JORNAIS
Nós apoiamos
essa causa

Acesse nosso canal no Telegram @BrasilJornais

MARIANA CARNEIRO
COM JULIA LINDNER e GUSTAVO CÔRTES
TWITTER: @COLUNADOESTADAO
COLUNADOESTADAO@ESTADAO.COM
POLITICA.ESTADAO.COM.BR/BLOGS/COLUNA-DO-ESTADAO/

Coluna do Estadão

Sem palanque na Bahia, Bolsonaro amealha aliados no União Brasil

Jair Bolsonaro (PL) começou a disparar às 5h da manhã de segunda (3), após a eleição, as primeiras mensagens pedindo para que emissários sondassem ACM Neto por uma aliança na Bahia. Quarto maior colégio eleitoral do País, o Estado é visto como a mais relevante fronteira a ser conquistada pelo bolsonarismo no 2.º turno. ACM Neto, por sua vez, se fechou ao assunto e só deve revelar seu cálculo nesta quinta (6) a aliados. O eleitorado baiano majoritariamente pró-Lula no 1.º turno o afasta de Bolsonaro, mas aliados observam que ACM pode ter interesse em negociar um plano B com o presidente para o caso de não conseguir a eleição. O partido, liderado por Luciano Bivar, decidiu liberar os filiados no 2.º turno.

● **LADOS.** Os principais nomes da sigla são pró-Bolsonaro, a exemplo de Ronaldo Caiado (GO) e Mauro Mendes (MT), que devem expressar apoio ao presidente nesta quinta. Em PE e no CE, o União vai apoiá-lo, assim como o União-SP deve fazer. "A maioria dos diretórios vai com o Bolsonaro, mas tem que respeitar os acordos regionais", diz Milton Leite. BA, RS e MS estão neutros.

● **FIO.** "Em 1º de janeiro não vai ser nem Lula, nem Bolsonaro que vai governar a Bahia. Estarei pronto para governar com o presidente que o Brasil escolher", disse Neto à rádio UP, de Vitória da Conquista, nesta quarta.

● **CONTA.** Há um cálculo de aliados de Bivar em defesa da neutralidade. Como conquistou 59 cadeiras na Câmara, só atrás de PL e PT, a sigla poderá pleitear a presidência da Casa se Lula vencer. Se der Bolsonaro, o posto ficará entre o PL e o PP de Arthur Lira.

● **TELINHA.** A campanha de Bolsonaro comemorou a antecipação da hora do debate da Globo para 21h30 - o do 1º turno terminou às 2h da manhã. A equipe do presidente diz que ele vai participar de todos os confrontos e se sente vitorioso do último embate televisivo. Partiu da Globo oferecer a sexta (28), em vez da quinta anterior ao pleito. O time de Lula reclamou da data no 1º turno, alegando que na quinta os candidatos perdem o último dia de campanha na rua.

● **CHAMA.** Mesmo após o governador de São Paulo, Rodrigo Garcia (PSDB), declarar apoio a Bolsonaro, a campanha de Lula não desistiu de atrair os candidatos tucanos de PE, RS e MS. As tratativas estão paradas em razão do luto de Raquel Lyra (PSDB-PE), cujo marido morreu no domingo.

● **CONDIÇÕES.** Os termos dependem da disposição dos candidatos do PSDB em dividir o palanque com Lula e pedir votos.

SINAIS PARTICULARES

por Kleber Sales

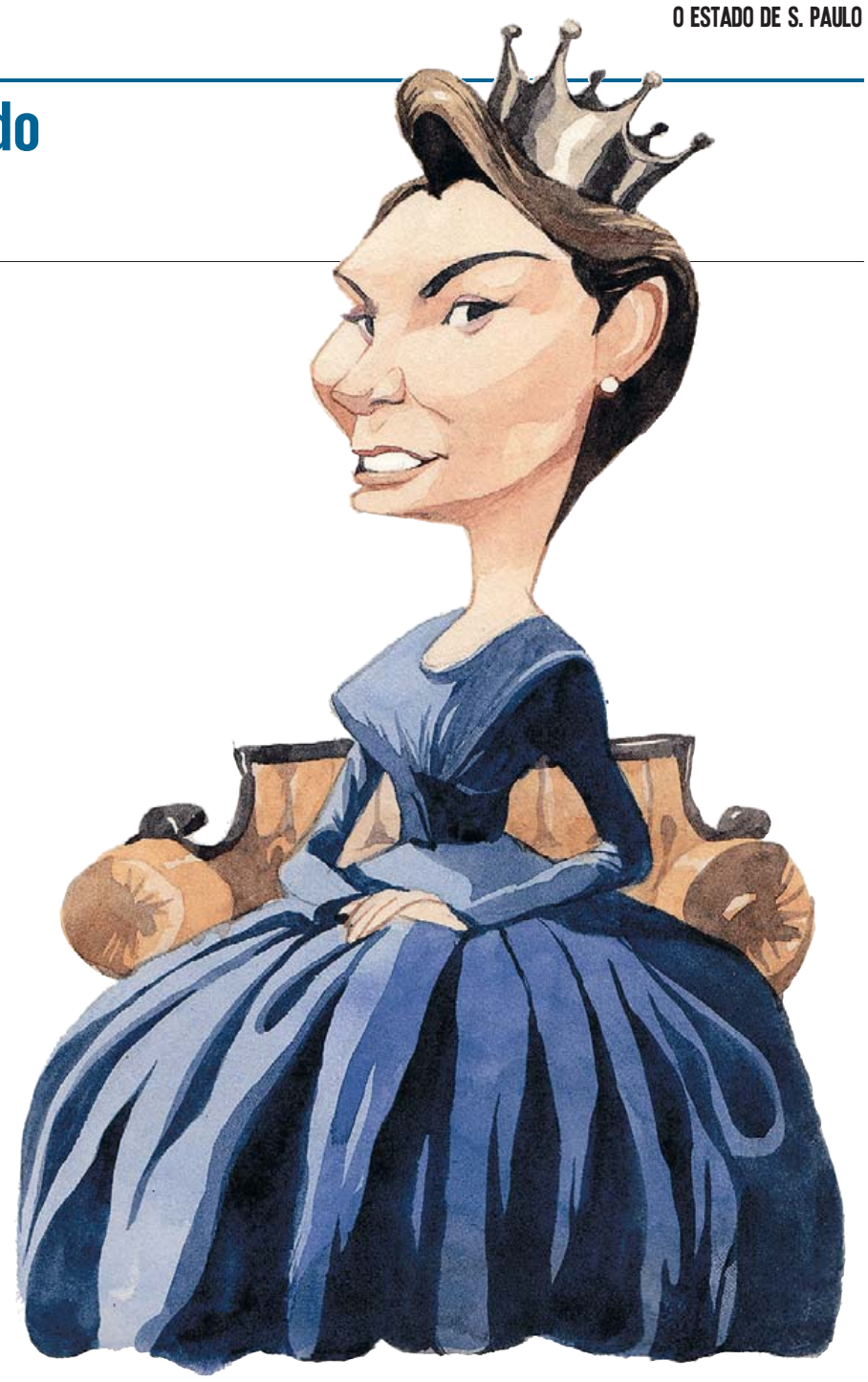

Michelle Bolsonaro,
primeira-dama

● **SOBE.** Michelle Bolsonaro tem atuado com desenvoltura no comitê de campanha de Bolsonaro neste 2º turno. Credita-se a ela os 714 mil votos conquistados por Damares Alves (Republicanos) na eleição ao Senado pelo DF. O presidente não se engajou pela aliada Flávia Arruda (PL-DF), que disputava o cargo.

● **NO BANCO.** Os amigos de Flávia Arruda, que por sua vez teve 429 mil votos, têm dito que, como ela foi "traída" por Bolsonaro, sente-se agora desobrigada de qualquer compromisso com o presidente para ajudá-lo no 2º turno.

PRONTO, FALEI!

Flávio Dino
Senador eleito (PSB-MA)

"Sugeri à campanha de Lula que faça uma representação pedindo ao TSE para autorizar prefeituras a usar ônibus escolares para levar eleitores para ir votar."

CLICK

COLUNA DO ESTADÃO

Kátia Abreu (PP-TO)
Senadora

Ex-ministra de Dilma Rousseff, ela participou de ato em apoio a Lula e Alckmin em SP. Kátia não conseguiu se reeleger neste ano e deixará o Senado.

Guia da Faculdade
Avaliação e informações sobre milhares de cursos superiores de todo o País
Saiba como mostrar os diferenciais da sua marca!
Atendimento exclusivo:
publicacoes@estadao.com
Realização: ESTADÃO
Produção: ESTADÃO BLUE STUDIO
Parceria: Quero EDUCAÇÃO

Acesse nosso canal no Telegram @BrasilJornais

O ESTADO DE S. PAULO

Publicado desde 1875

AMÉRICO DE CAMPOS (1875-1884)
FRANCISCO RANGEL PESTANA (1875-1890)
JULIO MESQUITA (1885-1927)
JULIO DE MESQUITA FILHO (1915-1969)
FRANCISCO MESQUITA (1915-1969)

LUIZ CARLOS MESQUITA (1952-1970)
JOSÉ VIEIRA DE CARVALHO MESQUITA (1947-1988)
JULIO DE MESQUITA NETO (1948-1996)
LUIZ VIEIRA DE CARVALHO MESQUITA (1947-1997)
RUY MESQUITA (1947-2013)

CONSELHO DE ADMINISTRAÇÃO
PRESIDENTE
ROBERTO CRISSIUMA MESQUITA
MEMBROS
FERNANDO C. MESQUITA
FRANCISCO MESQUITA NETO
JÚLIO CÉSAR MESQUITA
LUIZ CARLOS ALENCAR
RODRIGO LARA MESQUITA

DIRETOR PRESIDENTE
FRANCISCO MESQUITA NETO
DIRETOR DE JORNALISMO
EURÍPEDES ALCÂNTARA
DIRETOR DE OPINIÃO
MARCOS GUTERMAN

DIRETORA JURÍDICA
MARIANA UEMURA SAMPAIO
DIRETOR DE MERCADO ANUNCIANTE
PAULO BOTELHO PESSOA
DIRETOR FINANCEIRO
SERGIO MALGUEIRO MOREIRA

NOTAS E INFORMAÇÕES

Nem social, nem democrata

A ascensão e queda dos tucanos é um retrato em miniatura da tragédia política nacional. O PSDB se putrefaz quando a República mais precisa de uma social-democracia responsável

Parte considerável do eleitorado irá às urnas constrangida a escolher o mal menor entre o que há de mais retrógrado na direita e na esquerda. A guerra entre os populismos lulopetista e bolsonarista estava contratada desde 2018. Nunca como nesses quatro anos e nos próximos quatro foi tão importante mobilizar uma coalizão centrista, agregando o melhor à esquerda e à direita em nome da defesa da democracia; da descentralização política e administrativa; do Estado a serviço do povo e não de privilegiados; e do crescimento sustentável com distribuição de renda e educação de qualidade. Com essas premissas, nascia com a Constituição, em 88, um partido, o PSDB, voltado a concretizar seu ideário, invocando uma luta por "mudanças com energia redobrada, através da via democrática e não do populismo personalista". Sua ascensão e queda é um retrato da tragédia política contemporânea.

O Partido da Social Democracia Brasileira nasceu de dissidências progressistas do PMDB insatisfeitas com o reacionarismo, o fisiologismo e a corrupção. Renegando o sectarismo classista de partidos trabalhistas como o PT ou PDT e a amorfia ideológica das oligarquias do Centrão, os tucanos abrigaram sob a social-democracia influxos ideológicos como o liberalismo econômico e a democracia cristã. Assimilando dos trabalhistas a primazia do trabalho sobre o capital, e dos personalistas católicos a ética e a participação comunitária, ele conquistou massas de eleitores, de progressistas a liberais e conservadores.

Em oposição responsável ao governo Collor, apoiou a modernização econômica, mas se engajou em seu impeachment. No governo Itamar Franco, engendrou o fim de 20 anos de crise inflacionária. A gestão FHC promoveu privatizações, programas sociais e marcos de governança pioneiros, elevando o País na vitrine global.

Mas já nos anos de ouro do partido estavam entranhados os vermes que hoje o devoram. Quadros inteiros repudiaram o Plano Real e apoiaram a candidatura de Lula em 1994. Candidatos pós-FHC trataram seu legado como a vergonha da família. Quem dera sua mácula maior fosse estar sempre "em cima do muro". O partido que nasceu para destruir os muros que separam esquerda e direita, ricos e pobres, frequentemente se pôs do lado errado. Quando no certo, foi errático: na oposição ao PT, foi complacente com seus desmandos, e no governo Temer, recalcitrante com suas reformas. Caciques regionais traíram e foram traídos, preferindo ceder o poder a adversários a dividi-lo com correligionários.

Na "oposição" ao governo Bolsonaro, a crise de identidade virou esquizofrenia: seus parlamentares se alinharam a 8 em 10 pautas do governo, inclusive as que violentaram a ordem constitucional, fiscal e judicial. Muitos se refestelaram com migalhas do mercadão de emendas. O partido que se prestava a ser espantalho do PT agora se reduziu a fantoche de Bolsonaro.

As bandeiras se esgarçaram, e os laços com a população também. Nas eleições de domingo passado, virou nanico. São Paulo é paradigmático. Após 28 anos de governo do PSDB, esse bastião da responsabilidade fiscal e social está à mercê do saque bolsolulista. Dos ex-governadores tucanos – todos digladiaram entre si –, Geraldo Alckmin compõe a chapa petista, José Serra não se elegeu à Câmara, João Doria abandonou a vida pública. O atual, o tucano neófito Rodrigo Garcia, não passou para o segundo turno. Se o PSDB seguir sua rota suicida, o vergonhoso apoio "incondicional" de Garcia a Bolsonaro, que passou quatro anos a demonizar o governo paulista, passará à história como um epitáfio infame.

Convém lembrar que o PSDB foi formado por quadros do MDB que consideravam que o partido havia se tornado uma máquina eleitoreira amoral e carcomida a serviço de enclaves paroquiais. Foi exatamente no que se tornou o PSDB – que, entre a derrota e a desonra, escolheu a desonra, e ainda foi estrepitosamente derrotado. Mas em política não há determinismos. A Nação precisa de uma social-democracia responsável e se arranjará com ou sem o PSDB. Cabe ao que restou do partido decidir: ou se regenera bebendo de suas fontes ou vagará como um morto-vivo, mais um dos vermes políticos que degeneram a sociedade e a democracia. ●

Bondades eleitorais na conta do Tesouro

Promessas de Bolsonaro, que transformou Orçamento federal em orçamento de campanha, devem custar R$ 158,6 bilhões e impor muitas dificuldades à gestão das finanças em 2023

Com promessas eleitorais estimadas em R$ 158,6 bilhões, o presidente Jair Bolsonaro converteu o Orçamento-Geral da União em orçamento de campanha, mas sem explicar de onde sairá o dinheiro para financiar todas essas bondades. Os compromissos incluem, por exemplo, a manutenção do Auxílio Brasil em R$ 600, embora o projeto da lei orçamentária indique o valor de R$ 405. Se a isso for adicionado o 13.º pagamento a mulheres chefes de família, só o Auxílio imporá ao Tesouro um gasto adicional de R$ 77,2 bilhões. Ao oferecer tantos benefícios em troca de votos, o candidato à reeleição mostrou-se, mais uma vez, irresponsável na gestão de recursos oficiais, incapaz de separar seus interesses dos interesses públicos e totalmente despreparado para as funções de governo.

Se for reeleito, terá novamente que recorrer a improvisos para compensar os desarranjos orçamentários. Improvisar soluções, até por meio de injustificáveis propostas de emendas constitucionais, foi uma das marcas mais visíveis de seu desastroso mandato. Terá de recorrer, mais uma vez, à cooperação de seu sempre obediente ministro da Economia, Paulo Guedes, frequentemente omisso diante dos muitos desmandos presidenciais.

Se for derrotado, deixará um legado sinistro a seu sucessor. Dificultará severamente seu início de mandato e prejudicará, como sempre, muitos milhões de brasileiros, já afetados pelas más condições do emprego, pelos altos preços da comida, pelo endividamento e pelo crédito muito caro. Poderá complicar-se ainda mais quem se deixar atrair por outra bondade, o empréstimo consignado aos beneficiários do Auxílio Brasil.

Algumas promessas formuladas pelo presidente seriam mais facilmente justificáveis em outras circunstâncias. A correção da tabela do Imposto de Renda deve servir, normalmente, para neutralizar efeitos da inflação e impedir a elevação da carga tributária. Governantes deveriam efetuar essa correção de forma rotineira, prevendo seus efeitos, também rotineiramente, na gestão orçamentária. Convertida em bondade eleitoral, essa providência gera um custo fiscal extraordinário, agora estimado em R$ 17 bilhões.

A promessa de atualização da tabela, formulada na campanha de 2018, só foi lembrada, para fins práticos, no fim de mandato do presidente eleito naquele ano. Não é essa, obviamente, a forma saudável de administrar as contas oficiais – nem para o Tesouro, nem para os contribuintes do Imposto de Renda, nem para os demais brasileiros, muito prejudicados quando o desarranjo fiscal afeta serviços essenciais.

No atual mandato, áreas fundamentais, como educação, ciência e tecnologia, foram danificadas de forma direta pela orientação política do presidente Bolsonaro, independentemente das condições fiscais. No futuro mandato, poderão ser afetadas pelos desajustes orçamentários agora produzidos.

Se o inquilino do Palácio da Alvorada for o mesmo de hoje, o mau funcionamento daqueles setores será mera continuação do quadro atual. Se o inquilino for outro, os desacertos fiscais produzidos neste ano tornarão bem mais difícil a recuperação daquelas áreas. Isso resultará, em termos bem prosaicos, em maior atraso na formação de capital humano e, portanto, em maior dificuldade para o retorno ao caminho do desenvolvimento.

A herança fiscal inclui a prorrogação de bondades tributárias. Deverá ser mantida a redução de impostos e de contribuições sobre combustíveis, com custo previsto de R$ 52,9 bilhões. Tomadas para conter o impacto da alta internacional dos preços dos combustíveis, agravada pela supervalorização do dólar, essas medidas foram concebidas para disfarçar a inflação e agradar a uma parte do eleitorado. Pouco beneficiaram, no entanto, a população mais pobre, mais pressionada pelo custo dos alimentos. Aumentada e mais exposta à fome, essa população empobrecida será um dos legados para o novo período presidencial. Se o presidente eleito quiser socorrê-la, terá de enfrentar um orçamento desarrumado. Com muito esforço e alguma sorte, o ano de 2024 poderá ser mais promissor. ●

Acesse nosso canal no Telegram @BrasilJornais

ESPAÇO ABERTO

Poupança cai e também estimula o PIB

Roberto Macedo

No ano mais crítico da pandemia de covid-19, 2020, a captação líquida (depósitos menos retiradas) das cadernetas de poupança, conforme dados do Banco Central, foi recorde, atingindo R$ 166 bilhões no ano, e pela primeira vez o saldo final das contas superou R$ 1 trilhão. Isso resultou de três fatores principais. A pandemia levou muitos consumidores à reclusão doméstica, indo menos às compras de bens e serviços e recorrendo também ao comércio eletrônico, mesmo que em menor escala. Atuou, ainda, o efeito precaução, que expande a poupança em face de incertezas quanto ao que virá à frente. E veio o auxílio que o governo passou a pagar, parte do qual foi poupado nas cadernetas.

Nesse contexto, em 2020 o Produto Interno Bruto (PIB) caiu 3,9%. Em 2021, passou à recuperação, crescendo 4,6%, os consumidores começaram a voltar às compras e a captação líquida da poupança foi negativa em R$ 35,5 bilhões. Em 2022 esse movimento se acentuou, e até agosto a captação líquida negativa foi de R$ 85,2 bilhões, em razão do que no mesmo mês o saldo final caiu abaixo de R$ 1 trilhão – e só não caiu mais em razão do crédito de rendimentos, que o Banco Central não inclui na avaliação da captação líquida. Em agosto, esse crédito alcançou um total de R$ 6,6 bilhões.

Com isso, o crescimento do PIB se ampliou e as previsões de sua taxa de crescimento anual, segundo o boletim *Focus*, do Banco Central, divulgado semanalmente com estimativas de analistas do mercado financeiro, passaram de 0,28%, na primeira edição de janeiro, para 2,75%, na última de setembro.

O governo Bolsonaro vem apregoando que esse resultado decorre de suas políticas econômica e social, mas parece-me que o maior efeito veio do retorno da população às compras de bens e serviços.

A mais recente ampliação dos benefícios sociais veio em setembro, mas os citados dados da poupança correspondem ao período até agosto, quando a recuperação já se evidenciava. Lembro, também, que o citado movimento de queda da poupança começou em 2021, quando a captação líquida negativa alcançou o citado valor de R$ 35,5 bilhões, e acrescento que isso ocorreu principalmente no segundo semestre, já trazendo um estímulo ao PIB que se consolidou em 2022, com o referido valor de R$ 85,2 bilhões.

> *Maiores saques das cadernetas tiveram efeito expansivo sobre o Produto Interno Bruto, principalmente em 2022*

Para fins de comparação, segundo o site economania.com.br, em 13 de julho passado, a partir de fontes governamentais, o valor total dos novos benefícios – aumento de R$ 200 no Auxílio Brasil, aumento do vale-gás, do auxílio-caminhoneiro, transporte gratuito para idosos com mais de 65 anos, subsídio para a produção do etanol e auxílio para taxistas – foi estimado em R$ 40,8 bilhões, sendo que o primeiro benefício citado é o maior deles (R$ 26 bilhões).

Contudo, a questão sob análise não pode parar aqui, porque a dúvida que emerge é se a despoupança que vem acontecendo nas cadernetas tem sido toda dirigida ao consumo, uma vez que pode ser também destinada a outras aplicações em renda fixa e em renda variável. Quanto a isso, meu amigo e ex-professor o economista Carlos Antonio Rocca vem realizando uma análise ímpar do chamado fluxo de fundos da economia, ou seja, de onde o dinheiro vem e para onde ele vai.

Rocca lidera o Centro de Estudos de Mercado de Capitais (Cemec), ligado à Fundação Instituto de Pesquisas Econômicas (*www.cemecfipe.org.br*). A nota Cemec 05/2022, publicada em maio, trata da poupança financeira da economia no primeiro trimestre deste ano. Mostra que houve queda dos depósitos de poupança, conforme já assinalado, dos fundos de investimento, das ações e dos depósitos à vista, que se destinaram à compra de títulos da dívida pública, de títulos corporativos, mais depósitos a prazo e maior captação bancária, como via Letras de Crédito Imobiliário (LCIs) e Letras de Crédito do Agronegócio (LCAs).

O resultado final foi negativo, totalizando R$ 32,4 bilhões, com destaque para os depósitos de poupança, que, como já dito, devem ter contribuído para a expansão do PIB.

O relatório do segundo trimestre ainda não foi publicado, mas Rocca teve a gentileza de adiantar dados de meu interesse, abrangendo o primeiro semestre como um todo. Desta vez, nos fluxos citados, do lado das saídas o maior destaque foi para os fundos de investimentos, com queda de R$ 109 bilhões, seguida pela da poupança, no valor de R$ 62 bilhões; e, do lado das entradas, o maior aumento foi na captação bancária, que cresceu R$ 91 bilhões. Soube que a alta de juros foi determinante do lado da captação, acrescida do fato de que papéis como LCIs e LCAs são isentos do Imposto de Renda.

Com os dados semestrais, o efeito da queda da poupança parece menor, porque foi de R$ 10,2 bilhões no segundo trimestre, o que contrasta com outros valores apresentados. Em retrospecto, creio ser claro o efeito do total das quedas ampliando o consumo, mas tenho mais a aprender com o professor Rocca, em particular como entra o aumento da renda em cálculos como os apresentados. ●

ECONOMISTA (UFMG, USP E HARVARD), É CONSULTOR ECONÔMICO E DE ENSINO SUPERIOR

FÓRUM DOS LEITORES

O **Estado** reserva-se o direito de selecionar e resumir as cartas.
Correspondência sem identificação (nome, RG, endereço e telefone) será desconsiderada ● **E-mail:** forum@estadao.com

Segundo turno

Frente contra Bolsonaro

O bom senso faz com que saibamos que as eleições presidenciais ultrapassam o jogo da política partidária. Nunca é demais repetir o óbvio: o que está em jogo são a barbárie e uma sociedade minimamente civilizada. Validar o atual governo é afirmar que as incitações à violência e o desrespeito às instituições, propalados por Bolsonaro desde o início da sua carreira e constitutivos da sua visão de mundo, são atos sem consequência. Na mais pura realidade do 2.º turno, apoiar Lula não é sinônimo de inocentá-lo ou endossar a sua política partidária, mas dizer que há limites intransponíveis para a existência de uma vida civilizada – limites há muito vilipendiados por Bolsonaro. Urge uma ampla, múltipla e sólida frente contra o bolsonarismo. A História nos julgará.

Victor Villon
victorvillon@gmail.com
Rio de Janeiro

Eu me lembro

Vejo grandes nomes do jornalismo dizendo que o bolsonarismo veio para ficar e é maior do que o próprio Jair Bolsonaro. Discordo. Não sou bolsonarista nem creio na existência de uma doutrina chamada bolsonarismo. Só não gosto que me tratem como idiota. Depois de ver gerentes da Petrobras devolvendo milhões aos cofres públicos; depois de ouvir Marcelo Odebrecht dizendo que "o amigo de meu pai pediu"; depois de ver a JBS usar dinheiro do BNDES para matar frigoríficos menores; e depois de acompanhar decisões colegiadas condenando um corrupto, eu voto até em Fernando Beira-Mar, que admite seus crimes, mas não voto num hipócrita. Acho que milhões pensam como eu.

Celso Francisco Álvares Leite
celso@celsoleite.com.br
Campinas

A disputa da rejeição

Vamos ser razoáveis, Lula e Bolsonaro, neste 2.º turno, brigam não por terem qualidades, mas por menos rejeição. Seria ótimo que os dois deixassem muito transparentes seus projetos de governo para o Brasil, para ao menos podermos cobrar as suas promessas.

Luiz Frid
fridluiz@gmail.com
São Paulo

'Apoio incondicional'

Não é o fato de ter amigos esclarecidos que mantêm adoração pelo atual presidente que me choca. É verdade que alguns destes se apoiam na muleta do "menos pior". Tampouco me chocam os que alegam ter votado em Lula da Silva no 1.º turno, com sua longa ficha corrida superconhecida e abençoada pelo Supremo Tribunal Federal (STF). Mas, talvez, o que me causa maior espanto e indignação é notar a real estirpe do político brasileiro, ao assistir, nesta semana, às declarações de "apoio incondicional" de candidatos derrotados no 1.º turno a inimigos contumazes, declarados até domingo passado.

Rodrigo Cezar Pereira
rodrig2705@gmail.com
São Paulo

No muro não

Cumprimento o governador Rodrigo Garcia, por anunciar seu apoio ao presidente Bolsonaro e ao candidato ao governo de São Paulo Tarcísio de Freitas logo após o fim do 1.º turno. Conheço a trajetória de Rodrigo desde o final dos anos 90 e ele nunca foi de ficar sobre o muro.

Moyses Cheid Junior
jr.cheid@gmail.com
São Paulo

Bisonho

Ciro Gomes anunciou apoio a Lula neste 2.º turno, porém com críticas e sem citá-lo. Isso é tão bisonho quanto um padre perguntar ao noivo se aceita a noiva como legítima esposa e o noivo responder que aceita, mas com a condição de não ter de pronunciar o nome dela nem chamá-la de esposa. Ciro, de quem o PT e Lula fizeram gato e sapato, tornando-se um político patético representante do baixo clero, ilude-se pensando ser ainda um cardeal com um pé no papado.

Túllio Marco Soares Carvalho
tulliocarvalho.advocacia@gmail.com
Belo Horizonte

Poder Judiciário

Maus hábitos

O ex-presidente do Tribunal de Justiça de São Paulo, competente professor e respeitado desembargador José Renato Nalini tem a mais ampla condição de criticar os maus hábitos dos nossos magistrados, que, de modo direto, reduzem a eficiência dos tribunais de justiça. Entre as ricas recomendações apresentadas no artigo *Receituário para a Justiça* (**Estado**, 5/10, A6), aplaudo o fim do exibicionismo dos ministros do STF na TV Justiça e nos canais abertos de televisão, em que, com raras exceções, eles se acotovelam para mostrar a sua infinita vaidade.

José Pastore
j.pastore@uol.com.br
São Paulo

Acesse nosso canal no Telegram @BrasilJornais

ESPAÇO ABERTO

Não, o resto não é silêncio

Eugênio Bucci

O resto é o "apoio incondicional" pronunciado em volume ultrajante pelo governador paulista, Rodrigo Garcia, do PSDB, diante de um presidente da República de cara fechada e seu séquito enfezado. Não, aquilo não foi um apoio, foi uma rendição completa e sobrenatural. Ao fim da tragédia, a cena continua, provando que existem palavras depois da morte política. Eis o resto do resto.

Assim estrebuchou o cadáver do tucanato paulista, estraçalhado, desfeito – e tagarela. Sua máscara mortuária saiu matraqueando para microfones, fotógrafos e cinegrafistas, seguindo um roteiro de humilhação prolongada. Não, o clima não era de campanha. Nada daqueles figurantes se amontoando em volta dos protagonistas de braços erguidos e de mãos dadas, em euforias suprapartidárias, nada disso. O clima era de velório, quer dizer, de velório militar. Homens fascistas não choram, mas também não riem – quando se permitem mostrar os dentes, parecem prestes a latir.

Nos jornais de ontem, a imagem até que não foi tão funesta. Numa delas, havia um esgar fazendo as vezes de sorriso no semblante do incumbente federal. A foto era uma ilusão, um flagrante menos soturno. Nos noticiários de TV, na noite de terça, deu para ver melhor o estado de espírito da turma que cercava o último dos tucanos. Nenhum dos circunstantes, em hora nenhuma, descontraiu o cenho. Ninguém sorria, nem mesmo o governador que recitava os termos de seu "apoio". O presidente e todos os homens do presidente olhavam por cima dos holofotes, empertigados, com cara de poucos aliados. Estavam bravos. Em sua imaginação rarefeita, talvez desempenhassem o papel das tropas que pisam no território conquistado enquanto o representante dos vencidos assina a capitulação, "incondicional".

Olhando para tão degradante espetáculo, mesmo quem nunca se identificou com o partido que se pretendeu, um dia, social-democrata sentiu um travo na alma. O PSDB governa São Paulo faz uma eternidade – os mais antigos contam que desde a década longínqua de 1990. Por suas fileiras passaram personalidades respeitáveis. Agora, reduzido a isto, nada mais que isto, banca o morto-vivo convertido à sabujice, agarrado aos coturnos contra os quais se ergueu no passado. Mais insuportável ainda é pensar que muitos daqueles tipos perfilados em desalinho estavam armados. A maioria deles elogia ou já elogiou a ditadura militar. Um lá falou que iria restabelecer o AI-5. E há, também, o que prometeu fechar o Supremo Tribunal Federal. Pois lá no meio se via, incondicionalmente submisso, o chefe do Executivo paulista.

> *As palavras dóceis do governador de São Paulo comprometem a honradez de seus correligionários e vandalizam a história do PSDB*

Sabemos que os líderes mais destacados do moribundo partido não seguiram a mesma trilha. Estes, coerentes, fazem oposição ao presidente da República e apoiam, agora no segundo turno, o candidato que pode derrotá-lo. O gesto do governador, entretanto, rebaixa qualquer dignidade. Suas palavras dóceis comprometem a honradez de seus correligionários e vandalizam a história da legenda com a qual chegou ao cargo que agora exerce.

Talvez ele mesmo não saiba, mas sua atitude constitui um atentado. Às vezes, a pior violência não é física, mas é aquela que se dá no plano do simbólico e fere de morte a memória que nos identifica. Os neonazistas que profanam cemitérios judaicos têm o objetivo de violar o que há de mais sagrado naqueles que mais odeiam. A rendição que pudemos testemunhar na terça-feira pode – e deve – ser entendida como um ato de profanação simbólica, mesmo que o ator em cena não se tenha dado conta do que fez. A sujeição a que se prestou faz sangrar o orgulho legítimo das pessoas que integram ou integraram o PSDB, do mesmo modo que ofende quem, sem jamais ter se filiado ao partido, reconhece nele um patrimônio do campo democrático. Essa agremiação não merecia ver todo o seu passado confluir para o "apoio incondicional" ao seu oposto, não merecia se reduzir a um adulador fora de lugar misturado a usurpadores que não pertencem ao lugar que ocupam.

O **Estadão** de ontem, em reportagem de Leon Ferrari e Levy Teles (p. A13), trouxe a notícia de que, nas redes sociais, uma onda preconceituosa se levanta contra toda gente nordestina. Em postagens exumadas do esgoto da xenofobia, vozes intolerantes atacam os eleitores da Região Nordeste, onde o presidente da República teve sua pior derrota no primeiro turno. Algumas mensagens xingam o Nordeste de "Cuba do Sul". Uma delas pede para avisarem ao "presidente da Rússia que o Nordeste faz parte da Ucrânia". Outras afirmam que "pobre é que nem lombriga" e há quem vaticine que "os burros do Nordeste" deveriam "morrer de fome".

Foi a esse tipo de vaga furiosa que o governador de São Paulo entregou suas forças fracas e tristes. Agora, finalmente, assume que o partido dele é o Brasil: o Brasil que nega a si mesmo, o Brasil que odeia o Brasil. Chegamos, então, ao Brasil dividido acima de tudo. Uma barulheira, uma estridência infernal. Os rabugentos a quem o governador entregou seu "apoio incondicional" devem achar que silêncio é coisa de comunista. Ele talvez concorde. ●

JORNALISTA, É PROFESSOR DA ECA-USP

TEMA DO DIA

TIAGO KOSINSKI

Agroglifos

Entenda os desenhos 'misteriosos' que aparecem em plantação de Santa Catarina

Moradores de Ipuaçu, em Santa Catarina, se depararam com enormes formas geométricas desenhadas em um campo de trigo nesta semana. A postagem de um vereador gerou especulações sobre a origem do desenho. ●

4.953 Interações

Comentários de leitores no portal e nas redes sociais

● "As pessoas tendem a debochar ou rir do que não têm conhecimento e têm medo."
NATÁLIA ALBUQUERQUE

● "Alguém se divertindo com um cabo de aço e uma máquina."
NOEL SAMWAYS

● "Para quem sabe fazer esta 'arte' nas plantações, eu considero simples de fazer."
ALESSANDRO MENEZES

● "Quem dera fossem extraterrestres que estão vindo para colocar ordem nessa bagunça que estamos vivendo."
SUELI DARDANI

NAS REDES SOCIAIS
Veja outros destaques e participe das discussões no Link da Bio do Instagram do Estadão.
www.estadao.com.br/e/linkdabio

Siga o @Estadao nas redes sociais

PRODUTOS DIGITAIS

FREEPIK

Doença autoimune

O que é o lúpus e como funciona o diagnóstico. ●
www.estadao.com.br/e/lupus

Viagem

Veja os melhores restaurantes de Buenos Aires. ●
www.estadao.com.br/e/buenosaires

Newsletter

'Pílula': dose diária de conteúdo no seu e-mail; assine. ●
www.estadao.com.br/e/pilula

Av. Eng. Caetano Álvares, 55 – CEP: 02598-900 – São Paulo - SP ● (11) 3856-2122 ● **Fax:** (11) 3856-2940 ● **E-Mail:** forum@estadao.com ● **Central do assinante:** Capital e regiões metropolitanas: 4003-5323 ● Demais Localidades: 0800-014-77-20 ● https://meu.estadao.com.br/fale-conosco ● **Central ao leitor:** (11) 3856-2122 ● falecom.estado@estadao.com classificados por telefone: (11) 3855-2001 **Preços venda avulsa: SP:** R$ 6,00 (segunda a sábado) e R$ 9,00 (domingo). **RJ, MG, PR, SC E DF:** R$ 6,50 (segunda a sábado) e R$ 10,00 (domingo). **ES, RS, GO, MT E MS:** R$ 8,50 (segunda a sábado) e R$ 11,50 (domingo).**BA, SE, PE, TO E AL:** R$ 9,50 (segunda a sábado) e R$ 12,50 (domingo). **AM, RR, CE, MA, PI, RN, PA, PB, AC E RO:** R$ 10,00 (segunda a sábado) e R$13,00 (domingo).● **Vendas de assinaturas:** 0800-014-9000 ● **Whatsapp:** (11) 99248-2333 ● **Vendas corporativas:** (11) 3856-2524 ● **Agências de publicidade:** (11) 3856-2531 ● cia@estadao.com

Acesse nosso canal no Telegram @BrasilJornais

'Feed Estadão': as eleições em fotos, vídeos e redes sociais

Eleições 2022 | Sucessão presidencial

Tebet critica omissão, cobra propostas e declara voto em Lula, que atrai FHC

Terceira colocada no primeiro turno da disputa presidencial, senadora leva cinco ideias ao petista, pede respeito à responsabilidade fiscal e cita 'luta pela democracia'

DANIEL TEIXEIRA/ESTADÃO

Governador reeleito do Pará, Helder Barbalho (MDB) cumprimenta Lula em anúncio de adesão de parte do MDB à candidatura petista

Terceira colocada na primeira fase da corrida presidencial e representante do centro democrático, a senadora Simone Tebet (MDB-MS) anunciou ontem voto no petista Luiz Inácio Lula da Silva, que ganhou também o apoio do ex-presidente Fernando Henrique Cardoso (PSDB). A emedebista criticou a campanha pelo voto útil do primeiro turno sem a apresentação de um programa de governo ao País e, neste segundo turno, levou propostas ao PT, além de exigir respeito à responsabilidade fiscal.

"Depositarei nele (*Lula*) meu voto, porque reconheço o compromisso de Lula com a democracia e a Constituição. O que não reconheço no atual presidente (*Jair Bolsonaro, candidato à reeleição pelo PL*)", afirmou Simone durante pronunciamento, em São Paulo.

A senadora recebeu 4,9 milhões de votos – 4,16% dos votos válidos. O apoio da senadora se dá enquanto o MDB, dividido, liberou diretórios e filiados a apoiarem Lula ou Bolsonaro. "Peço desculpas aos amigos que imploraram a neutralidade com medo da perda de capital político, porque o que está em jogo é muito maior", disse Simone. "Não anularei meu voto, não cabe a opção da neutralidade."

Como condição para o apoio, Simone disse ter exigido que a chapa de Lula e Geraldo Alckmin (PSB) trate de questões programáticas. "Meu apoio é por projetos que defendo e ideias que espero ver acolhidas. Dentre tantas que julgo importantes, destaco cinco, tendo sempre a responsabilidade fiscal, âncora fiscal, como meio para alcançar o social", disse Simone. Hoje, o teto de gastos, que limita o crescimento das despesas públicas à inflação, está sob ataque tanto de Bolsonaro como de Lula, que já afirmou que vai revogá-lo.

MEDIDAS. A emedebista defendeu zerar filas na educação infantil e ensino médio técnico, além de uma poupança de R$ 5 mil ao jovem que concluir o ensino médio; zerar as filas de cirurgias, consultas e exames com repasse de recursos ao SUS; resolver o problema do endividamento das famílias; sancionar lei que iguale salários entre homens e mulheres; e criar um Ministério plural, com homens, mulheres e negros, tendo competência como requisito.

As medidas foram levadas antecipadamente a Lula, durante um almoço com Alckmin na casa de Marta Suplicy. Em entrevista para a GloboNews, após o discurso, a senadora declarou que estará "nas ruas e nos palanques".

Governadores e senadores também encontraram o petista ontem, entre eles aliados do MDB e PSD, quando o ex-presidente afirmou que as reivindicações de Simone "são totalmente possíveis de serem cumpridas". "Então, está tudo resolvido. Eu quero, inclusive, que a Simone viaje comigo. Nós temos candidaturas do MDB em alguns Estados e é importante que ela vá nesses comícios."

O governador reeleito do Pará, Helder Barbalho (MDB), também anunciou apoio a Lula. "Várias lideranças do MDB escolheram não apenas uma palavra, mas uma causa: a defesa da democracia", disse.

FATOR CIRO. Antes do anúncio de Simone Tebet, Lula já havia sinalizado, após reunião com o presidente do PDT, Carlos Lupi, que pretende conseguir o maior número de aliados até o dia 30 de outubro. "Vamos juntar os diferentes para vencer os antagônicos", disse o petista. Anteontem, Ciro Gomes, quarto colocado no primeiro turno, afirmou seguir o partido, sem citar Lula.

"Eu conheço Ciro Gomes. Ele foi meu ministro, nós almoçamos juntos, bebemos juntos, jogamos bola juntos. Ele é uma pessoa às vezes muito diferente do que ele é no palco de luta", disse. "A história do Ciro não é uma história de 3,5% de votos", disse Lula.

TUCANO. Nas redes sociais, FHC declarou voto em Lula. "Neste segundo turno voto por uma história de luta pela democracia e inclusão social. Voto em Luiz Inácio Lula da Silva", escreveu o ex-presidente. A publicação do tucano, presidente de honra do PSDB, foi acompanhada de duas fotos dele com o petista, uma antiga e uma atual, e se deu um dia após o governador de São Paulo, Rodrigo Garcia (PSDB), anunciar "apoio incondicional" a Bolsonaro e Tarcísio de Freitas (Republicanos).

Também nas redes sociais, Lula agradeceu rapidamente. "Obrigado pelo apoio, FHC. Vamos juntos pela democracia. Um grande abraço!", escreveu. Em seguida, compartilhou a publicação do tucano e agradeceu pelo "voto e confiança". "O Brasil precisa de diálogo e de paz."

Alianças

Ex-presidente também recebe apoio de parte do PSD, de Kassab, que liberou filiados

A manifestação do ex-presidente é uma "trégua" na rivalidade histórica entre PT e PSDB. Outros quadros históricos do PSDB declararam voto em Lula, como o senador José Serra (SP) e o ex-senador Aloysio Nunes Ferreira.

No evento com senadores e governadores, Lula disse que deseja visitar FHC. "Não quero fotografia, gravação de nada, só visita humanitária de velhos companheiros", afirmou. Lula disse ainda que só vai participar de um ou dois debates no segundo turno. ● BEATRIZ BULLA, DAVI MEDEIROS, GIORDANNA NEVES, LAÍS ADRIANA, LUIZ VASSALLO E PEDRO VENCESLAU

Palanques locais

● **São Paulo**
Jair Bolsonaro: Tarcísio de Freitas (Republicanos)
Lula: Fernando Haddad (PT)

● **Paraná**
Bolsonaro: Ratinho Jr. (PSD)
Lula: sem palanque

● **Rio Grande do Sul**
Bolsonaro: Onyx (PL)
Lula: busca aproximação com Eduardo Leite (PSDB)

● **Espírito Santo**
Bolsonaro: Carlos Manato (PL)
Lula: Renato Casagrande (PSB)

● **Alagoas**
Bolsonaro: Rodrigo Cunha (União)
Lula: Paulo Dantas (MDB)

● **Amazonas**
Bolsonaro: Wilson Lima (PL)
Lula: Eduardo Braga (MDB)

● **Bahia**
Bolsonaro: busca ACM Neto (União)
Lula: Jerônimo (PT)

● **Pernambuco**
Bolsonaro: indefinido
Lula: Marília Arraes (SD)

● **Sergipe**
Lula: Rogério Carvalho (PT)
Bolsonaro: sem palanque

● **Santa Catarina**
Bolsonaro: Jorginho Mello (PL)
Lula: Décio Lima (PT)

● **Rondônia**
Bolsonaro: Marcos Rogério (PL)

● **Distrito Federal**
Bolsonaro: Ibaneis (MDB)
Lula: sem palanque

Acesse nosso canal no Telegram @BrasilJornais

Eleições 2022 | Sucessão presidencial

MDB libera filiados e ala anuncia apoio a Bolsonaro

Partido diz que vai cobrar 'do vencedor o respeito ao voto popular'; governadores se dividem entre petista e atual presidente

BRASÍLIA
SÃO PAULO

O MDB divulgou nota, ontem, na qual libera seus filiados para se manifestarem no segundo turno da eleição presidencial "conforme sua consciência". O partido enfatizou a defesa em favor da liberdade, democracia e povo brasileiro e destaca que, em qualquer cenário, "cobrará do vencedor o respeito ao voto popular". Representantes de peso do partido anunciaram ontem apoios aos dois lados da disputa, evidenciando uma divisão interna que já havia no primeiro turno.

"Nas últimas 48 horas, dirigentes, congressistas, governadores e prefeitos externaram sua posição em relação à disputa nacional em segundo turno. Por ampla maioria, o MDB decidiu dar liberdade para que cada um se manifeste conforme sua consciência", diz a nota divulgada pelo partido.

O governador reeleito do Distrito Federal, Ibaneis Rocha (MDB), oficializou ontem apoio ao presidente Jair Bolsonaro (PL), de quem é aliado. No mesmo dia, o governador do Pará, Helder Barbalho, também reeleito, e a candidata do partido à Presidência, Simone Tebet, anunciaram que vão apoiar o ex-presidente Luiz Inácio Lula da Silva (PT).

O ex-presidente Michel Temer (MDB) pretende anunciar, amanhã, uma posição contrária a Lula no plano nacional, e apoio ao ex-ministro Tarcísio de Freitas (Republicanos) na disputa pelo Palácio dos Bandeirantes, em São Paulo. Mais cedo, um auxiliar do ex-presidente havia dito ao **Estadão** que Temer e Bolsonaro estariam negociando uma lista de compromissos institucionais e propositivos para que o emedebista anunciasse apoio oficial à reeleição.

Meio-termo
Temer deve ter posição cautelosa, a de se dizer contra o petista sem declarar adesão a Bolsonaro

A disposição inicial de Temer, que está em Londres, era declarar o apoio explícito a Bolsonaro, mas o ex-presidente foi pressionado por correligionários apoiadores de Lula ao longo do dia e optou por adotar uma narrativa mais cautelosa. Ou seja: se colocar contra Lula, mas sem pedir votos ao atual presidente.

Os petistas até tentaram articular uma aproximação entre Lula e o emedebista, mas as conversas não avançaram. Segundo interlocutores, uma eventual aliança ficou inviabilizada após o petista chamar Temer de "golpista", em discursos e em debate.

GESTO. Ainda segundo o entorno de Temer, o apoio a Tarcísio é um gesto para o prefeito da capital Ricardo Nunes (MDB). Principal nome da sigla no Estado, Nunes projeta uma disputa contra o PT ao tentar a reeleição na disputa municipal de 2024 e, por isso, precisa se posicionar contra o candidato petista ao governo paulista, Fernando Haddad.

Nunes e o presidente nacional do MDB, deputado Baleia Rossi, declararam ontem apoio a Tarcísio no segundo turno. "Por indicativo do nosso prefeito Ricardo Nunes e em votação unânime, o MDB de São Paulo se une a esta campanha do Tarcísio que, no nosso entender, é o mais preparado, qualificado tecnicamente e moralmente para poder conduzir os destinos do nosso estado", afirmou Baleia Rossi.

Nunes citou "itens de compromisso" para anunciar o apoio. Anteontem, Tarcísio recebeu apoio do governador Rodrigo Garcia (PSDB), que tinha o MDB em sua chapa derrotada, e do PP, do ministro da Casa Civil, Ciro Nogueira. Tarcísio também confirmou ontem o embarque do União Brasil em sua candidatura *(mais informações na pág. A11)*.

O ex-ministro de Jair Bolsonaro disse que há um "alinhamento total" de sua candidatura ao governo com a prefeitura de São Paulo. "A sinergia do governo do Estado com a prefeitura vai fazer com que a gente faça a diferença na vida das pessoas", defendeu.

Tarcísio reforçou promessas de sua campanha, como a revitalização do centro da capital paulista. "Saio daqui extremamente motivado com essa aliança. Tenho certeza que estamos construindo um projeto que vai ser sucedido no segundo turno, vitorioso."

PSD. Além de Ibaneis, Bolsonaro recebeu ontem apoio público de outro governador reeleito: Ratinho Júnior (PSD), do Paraná, que prometeu engajamento com os prefeitos paranaenses. Em âmbito nacional, seu partido, o PSD, que é presidido por Gilberto Kassab, declarou neutralidade e liberou seus filiados. ● IANDER PORCELLA, PEDRO VENCESLAU, GUSTAVO QUEIROZ E GIORDANNA NEVES

1 Como dividir as despesas pessoais?

Faltou dinheiro no fim do mês e as contas acumularam – todo mundo já passou por essa situação pelo menos uma vez na vida. O problema é quando isso acontece todo mês e as dívidas viram uma bola de neve. Planejamento financeiro parte da premissa de que **é necessário saber quanto se ganha e quanto se gasta.** Um jeito simples de ter essa noção é com a ajuda de uma planilha, em que uma coluna é reservada à entrada de dinheiro e outra à saída.

2 Investir ou poupar?

Defina um valor que deseja investir todos os meses e **aplique a regra do se pagar primeiro,** que significa não deixar para investir o que sobrar no final do mês para não correr o risco de gastar ao longo do tempo.

Novo site
B3 Bora Investir
[B]³ = [In+Fo^r.(Ma).Ção]³
Sua fonte de notícias para investir melhor, com a credibilidade da bolsa do Brasil

3 MIN DE LEITURA
Escaneie o QR CODE **para ler a matéria e muito mais** conteúdos completos sobre finanças.
b3.com.br/borainvestir

Acesse nosso canal no Telegram @BrasilJornais

Eleições 2022

William Waack

O irreversível

Confirmou-se no domingo que Lula é maior que a esquerda e Bolsonaro, menor que a direita. Tanto nas eleições proporcionais quanto nas diretas o avanço de nomes ligados à "esquerda" foi menor do que Lula conseguiu para si mesmo. Da mesma maneira, Bolsonaro ficou menor no primeiro turno do que a projeção alcançada pela "centro-direita".

Claro que isso tem a ver diretamente com os dois personagens. Lula continua sendo para uma expressiva camada do eleitorado o "pai dos pobres" – algo só comparável ao que foi o getulismo, e igualmente irreversível como fenômeno de massas.

Bolsonaro é considerado um "mito" por outro fenômeno também irreversível, o bolsonarismo. Ocorre que dentro da demanda geral do eleitorado, que é claramente de centro-direita, Bolsonaro não é unanimidade e angariou forte rejeição mesmo entre os que detestam Lula.

Caso se confirme seu favoritismo atual, Lula terá de lidar com dois amplos problemas políticos que, se não forem resolvidos, tornam o País inviável. O primeiro é a herança da Lava Jato. Ao contrário do que diz Lula, parcela significativa do eleitorado não acha que a operação anticorrupção foi um erro, e o enxerga apenas como um ladrão.

O segundo é a amplitude eleitoral da demanda de "centro-direita", que não pode ser igualada a "bolsonarismo" (entendido como adesão cega ao líder populista). Mas é o que fez a estratégia petista quando buscou o voto útil dizendo que ajuda o fascismo e a barbárie quem não vota no Lula. O Congresso eleito é um banho de realidade (e uma dura resposta) para a campanha petista.

> *País fica inviável se não for superado o profundo choque Lula-Bolsonaro*

É uma espécie de "Brasil profundo" que saiu rugindo das urnas, e que dificilmente se enquadra nas convenções da Ciência Política sobre o que seja direita ou esquerda. Talvez a antropologia cultural seja a melhor disciplina para se tentar entender. Há nessa ampla corrente traços de arraigada boçalidade política (incluindo todo tipo de preconceito), aversão às elites e à ciência, aos princípios democráticos e instituições em geral (Judiciário e imprensa, entre outros).

Mas também apego à liberdade do indivíduo, disposição de empreender, necessidade de segurança jurídica, simplificação de regras, solidariedade com os mais vulneráveis, valores religiosos e de família. E uma forte identificação com a difusa ideia (que a figura de Bolsonaro capturou lá atrás) de que os sistemas político, eleitoral e de governo atuam contra o Brasil "que trabalha e produz".

Lula não indicou claramente como pretende superar o quadro acima caso volte ao Planalto. Bolsonaro, se reeleito, não poderá contar com o apelo que já representou. Não serão tempos fáceis. ●

JORNALISTA E APRESENTADOR DO PROGRAMA WW, DA CNN

SEG. Carlos Pereira e Felipe Moura Brasil (quinzenalmente) ● **TER.** Eliane Cantanhêde ● **QUA.** Vera Rosa e Marcelo Godoy (quinzenalmente) ● **QUI.** William Waack ● **SEX.** Eliane Cantanhêde ● **SÁB.** João Gabriel de Lima ● **DOM.** Eliane Cantanhêde e J.R. Guzzo

TCU atesta resultado do 1º turno da eleição em relatório de auditoria

Corte de contas recolheu boletins de urna e comparou com dados oficiais; Forças Armadas também prometeram checagem

ANDRÉ BORGES
BRASÍLIA

O Tribunal de Contas da União (TCU) divulgou ontem que, durante a auditoria que realizou nas urnas eletrônicas e em todo o processo eleitoral realizado no domingo, não encontrou irregularidade ou fragilidade, confirmando a segurança do sistema, atacado sem provas pelo presidente Jair Bolsonaro (PL).

"Registro o sucesso desta ação de fiscalização realizada por esta Corte, que evidenciou, uma vez mais, a transparência do sistema eleitoral brasileiro", declarou o presidente do TCU, ministro Bruno Dantas. "A análise foi encerrada no início do dia 3/10 e o processo de conferência de votos por candidato para os cargos de senador, governador e presidente não registrou nenhuma inconsistência de dado incorreto."

No sábado que antecedeu a eleição, um grupo de 54 auditores – dois em cada Estado e no Distrito Federal – acompanhou o sorteio das urnas nas quais seriam aplicados procedimentos relacionados ao teste de integridade. Neste ano, esses testes tiveram a participação biométrica de eleitores voluntários.

Com o ministro Alexandre de Moraes, presidente do Tribunal Superior Eleitoral (TSE), Dantas acompanhou os testes de integridade dos equipamentos eletrônicos e a verificação de autenticidade e integridade dos sistemas.

Finalizada a votação de domingo, uma equipe de 15 auditores fez a conferência dos 560 boletins de urna (BUs) coletados e enviados pelos 54 auditores do TCU nas unidades federativas. Tudo ocorreu dentro da normalidade, de acordo com a Corte de contas. Segundo Moraes, a mesma estrutura de acompanhamento do processo eleitoral aplicada no primeiro turno será repetida no 2.º turno, em 30 de outubro.

A maior participação do TCU na apuração dos votos foi decidida após os militares organizarem uma "apuração paralela" em mais de 300 dispositivos de votação. No domingo, agentes das Forças Armadas recolheram BUs para comparar com a informação final divulgada pelo TSE. A ação foi montada a pedido de Bolsonaro e há ainda receio de que as Forças Armadas produzam um relatório questionando o resultado das eleições. Em uma reação à ação dos militares, o TCU também faria procedimentos de auditoria nas urnas eletrônicas, como forma de contrapor a ação das Forças Armadas.

EXPECTATIVA. Questionado no domingo se aceitaria o resultado da eleição, mesmo após já estar garantido no segundo turno para enfrentar o ex-presidente Luiz Inácio Lula da Silva (PT), Bolsonaro disse que só iria se pronunciar sobre a legitimidade do processo de votação eletrônica após receber relatório da fiscalização das Forças Armadas.

> **Inspeção**
> **Militares fizeram 'apuração paralela' no domingo, mas ainda não divulgaram resultado**

"Vou aguardar o parecer das Forças Armadas. Eles participaram da sala-cofre, devem estar lá até agora. Até o encerramento, vão estar lá. Isso aí vai ser feito um relatório pelo ministro da Defesa (*general Paulo Sergio Nogueira de Oliveira*)", afirmou o presidente.

O **Estadão** apurou que a última fase do trabalho de fiscalização das eleições pelas Forças Armadas não foi concluída. Um general que participa da atividade disse que "vai demorar", sem dar prazo. ●

Ipec: Lula tem 51% das intenções de voto e Bolsonaro, 43%

O ex-presidente Luiz Inácio Lula da Silva (PT) lidera a disputa à Presidência no 2.º turno contra o presidente Jair Bolsonaro (PL), que concorre à reeleição, segundo pesquisa Ipec (ex-Ibope) divulgada ontem. Conforme o levantamento, o petista tem 51% das intenções de voto ante 43% do chefe do Executivo.

Esse é o primeiro levantamento do instituto neste 2.º turno. Ainda segundo a amostra, 4% dos entrevistados dizem que pretender votar em branco ou anular; 2% disseram que não sabem se irão votar. Em votos válidos, Lula aparece com 55%, ante 45% de Bolsonaro.

No primeiro turno, Lula obteve 57,2 milhões de votos válidos (48,43%). Bolsonaro recebeu 51 milhões de votos (43,20% do total).

Os números foram divergentes com os dados de pesquisas divulgadas na véspera do primeiro turno. Anteontem, o ministro da Justiça, Anderson Torres, pediu à Polícia Federal que investigue os institutos de pesquisa. "As pesquisas eleitorais medem a intenção de voto no momento que são feitas", disse o Ipec, em nota, sobre as divergências.

Contratada pela Globo, a pesquisa de ontem foi realizada entre 3 e 5 de outubro e entrevistou 2 mil eleitores presencialmente. O levantamento está registrado no Tribunal Superior Eleitoral (TSE) sob o número BR-02736/2022. A margem de erro é de dois pontos porcentuais. ●

Presidente confirma ida a debate do 'Estadão' e pool

Assessores dos candidatos à Presidência Luiz Inácio Lula da Silva (PT) e Jair Bolsonaro (PL) se reuniram virtualmente com representantes dos veículos do pool de imprensa (**Estadão**, *Rádio Eldorado*, SBT, CNN, *Veja*, Terra e Rádio Nova Brasil FM) e aprovaram as regras para o debate do segundo turno. O encontro está marcado para o dia 21, às 21h30. A campanha de Bolsonaro confirmou a participação dele.

A representante da campanha de Lula ainda não informou se ele estará presente, mas disse que há interesse em participar. Caso um deles não compareça, o outro será entrevistado pelo pool sobre temas previamente escolhidos.

O debate será realizado em estúdio do SBT, em Osasco (SP), sem plateia, com mediação do jornalista Carlos Nascimento e transmissão pelas plataformas dos veículos patrocinadores. Serão quatro blocos. Em dois, os candidatos se defrontam diretamente. Nos demais, jornalistas fazem perguntas. Haverá réplicas, tréplicas e comentários.

SP. O pool também prepara debate entre os candidatos ao governo de São Paulo, Tarcísio de Freitas (Republicanos) e Fernando Haddad (PT), previsto para dia 14, às 22h. ●

Acesse nosso canal no Telegram @BrasilJornais

Eleições 2022 | Congresso

Com bolsonaristas, bancada da segurança pública cresce 35%

Na Câmara dos Deputados, número de parlamentares saltou dos atuais 28 para 38 representantes a partir de 2023

JOÃO SCHELLER
MARCELO GODOY

Cresceu o número de policiais e militares da chamada bancada da segurança pública na Câmara dos Deputados. O número de parlamentares saltou de 28 na atual legislatura para 38 a partir do ano que vem, o que representa um aumento de 35%. Apesar de maiores em quantidade, a ligação de parlamentares do setor à agenda do presidente Jair Bolsonaro (PL) faz com que temas caros à corporação fiquem em segundo plano. Entre os eleitos estão os policiais "influencers" e quadros que foram demitidos pelo Conselho da Polícia Civil.

O levantamento, feito pelo Fórum Brasileiro de Segurança Pública com base em dados divulgados pelo Tribunal Superior Eleitoral (TSE), mostra que a esmagadora maioria dos parlamentares é de partidos de direita. Eles representam 37 dos 38 deputados. Somente uma parlamentar, Delegada Adriana Accorsi (PT-GO), foge à regra. Mais da metade dos quadros é de policiais civis e militares, que, juntos, representam 28 dos eleitos. Quatro policiais federais, cinco membros das Forças Armadas e um bombeiro completam a lista.

A maior concentração está em São Paulo, principal colégio eleitoral do País, onde sete deputados foram eleitos, sendo cinco delegados e dois oficiais. Minas e Rio, com três deputados cada, completam a lista dos Estados que mais elegeram representantes do setor.

Segundo Renato Sérgio de Lima, diretor do Fórum Brasileiro de Segurança Pública, apesar do maior número de policiais na Câmara, as pautas apresentadas pelos eleitos fogem das demandas do setor, que foram substituídas por temas caros ao bolsonarismo.

CONGRESSO

Bancada da Segurança Pública na Câmara dos Deputados a partir de 2023

Por partido

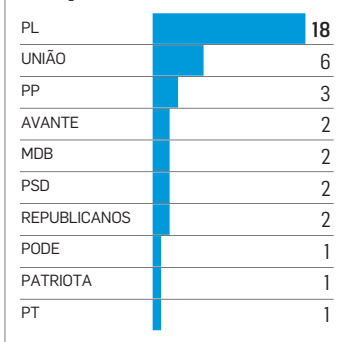

FONTE: FÓRUM BRASILEIRO DE SEGURANÇA PÚBLICA A PARTIR DE DADOS DO TSE / INFOGRÁFICO: ESTADÃO

"Isso acabou reduzindo a bancada da segurança pública strictus sensus", afirmou.

Nesse contexto, nomes de força em pautas corporativistas tiveram dificuldade de angariar apoio este ano. Um exemplo é o deputado Subtenente Gonzaga (PSD-MG), que, após quatro mandatos seguidos na Casa, não conseguiu se reeleger. "Candidatos que não professaram sua fé irrestrita na liderança e na pauta de Jair Bolsonaro foram ejetados. A segurança pública ficou circunscrita a temas externos aos problemas das corporações", disse Lima no estudo.

DEMITIDOS E INFLUENCERS. Em São Paulo, dois dos cinco delegados eleitos estão afastados da Polícia Civil. Paulo Bilynskyj (PL-SP) foi demitido da corporação em julho, após publicar um vídeo que faria apologia dos crimes de estupro e racismo. Já Carlos Alberto da Cunha (PP-SP) foi demitido no fim de agosto, por causa de críticas a integrantes da cúpula da instituição. O deputado eleito já havia sido alvo de processo anterior, ao ser acusado de forjar a prisão do chefe de uma facção criminosa e postar em suas redes sociais.

Os dois delegados foram demitidos pelo Conselho da Polícia Civil de São Paulo. A decisão precisa ser homologada pelo governador para que ambos se tornem ex-policiais civis. Procurados, os deputados eleitos não foram localizados.

Entre os eleitos estão os chamados policiais "influencers", que divulgam vídeos da atividade policial nas redes. Capitão Alberto Neto (PL-AM) é um deles. Ele foi eleito deputado federal em 2018, após o sucesso de suas publicações, nas quais mostrava sua participação nas operações.

Redes sociais
Para pesquisador, eleição de youtubers da categoria deixa atuação parlamentar em segundo plano

"Muitos desses candidatos surgem dessa onda de influenciadores digitais. Tem alguns candidatos que criam canais, filmam operações, filmam que prenderam bandidos e se impulsionam", declarou o pesquisador da USP Caio Marcondes Barbosa. "Muitas vezes a atuação parlamentar fica em segundo plano", completou. ●

SUMMIT SAÚDE & BEM-ESTAR 2022

EVENTO ONLINE E GRATUITO

17 A 21 DE OUTUBRO A PARTIR DAS 9H

OS DESAFIOS DA TRANSFORMAÇÃO NA SAÚDE E A VALORIZAÇÃO DO BEM-ESTAR

As tecnologias, as ferramentas de gestão e os avanços para melhorar o acesso e a qualidade no setor

Keynote speaker

John D. Halamka
M.D., M.S., presidente da Mayo Clinic Platform

Presenças confirmadas:

Alexandre Chiavegatto Filho
Professor livre-docente de machine learning em saúde na Universidade de São Paulo (USP)

Alexandre Kalache
Presidente do Centro Internacional de Longevidade Brasil

Ana Claudia de Lima Quintana Arantes
Escritora, médica geriatra, especialista em cuidados paliativos e suporte ao luto

Ana Maria Rossi
Presidente da International Stress Management Association – Seccional Brasil (Isma-BR)

Milton de Arruda Martins
Professor titular de clínica médica da Faculdade de Medicina da Universidade de São Paulo (USP) e especialista em educação médica

Paulo Castello
CEO e cofundador da startup Fhinck

Inscrições:

transmissão ao vivo
TV ESTADÃO
/estadão @estadão
@estadão @estadão

Realização: ESTADÃO

Apoio: ELDORADO FM 107,3

Patrocínio:

Acesse nosso canal no Telegram @BrasilJornais

Eleições 2022 | Congresso

Partidos nanicos buscam fusão para não ficar sem fundo eleitoral

Cláusula de barreira não extingue as legendas, mas elas perdem recursos financeiros e espaço no Congresso

FELIPE FRAZÃO
BRASÍLIA

Cinco dos seis partidos que não atingiram a chamada cláusula de barreira nas eleições negociam fusão para sobreviver no Congresso. Sem rumo certo, PTB, PSC, Patriota, PROS e Solidariedade já discutem o futuro em conjunto. A única exceção é o Novo, que declinou de tratativas preliminares.

Em jogo está a continuidade de siglas que se tornaram nanicas na nova realidade do Congresso. A regra da cláusula de barreira, instituída pela reforma eleitoral de 2017, não extingue os partidos por completo, mas busca reduzir a fragmentação pela asfixia financeira.

No ano passado, as seis legendas receberam recursos do Fundo Partidário, que somam, ao todo, R$ 126 milhões. Mas não ganharão nada em 2023, caso permaneçam isoladas.

Para não perder os recursos do Fundo Partidário e o tempo de propaganda, os partidos devem eleger pelo menos 11 deputados federais distribuídos por nove unidades da Federação, como determina a cláusula de barreira. Alternativamente, podem atingir 2% dos votos válidos para a Câmara em pelo menos nove Estados, sendo 1% em cada. Os seis partidos não atingiram esses critérios e correm o risco de deixar de existir, se não houver uma fusão.

A articulação iniciada logo depois do primeiro turno das eleições tem o objetivo de formar um partido sem perfil ideológico claro, que deve funcionar como uma espécie de satélite do Centrão, no ano que vem. Os cinco que negociam essa união abrigam parlamentares de perfil fisiológico. Segundo dirigentes, é possível que mais de uma legenda surja das negociações.

DIFERENÇAS. Partidos como PTB, PSC, Patriota, PROS e Solidariedade fizeram opções divergentes nas eleições para presidente. Na direita, PTB, PSC e Patriota orbitam em torno do Planalto e da candidatura de Jair Bolsonaro (PL). Na outra ponta, o PROS e o Solidariedade apoiam a aliança de esquerda que sustenta a campanha do ex-presidente Luiz Inácio Lula da Silva (PT).

O **Estadão** apurou que o deputado Paulinho da Força (SP), presidente do Solidariedade, já manteve conversas com o PROS e o Patriota para formação de uma só legenda. "Estamos recebendo convites de partidos para se unir a quem cumpriu a regra e de outros que não cumpriram. Estamos avaliando o que é melhor para o partido sobreviver. Precisamos buscar parcerias, abrir conversas para ver se vamos fazer (*fusão*) com um ou dois partidos. Essas acomodações não são fáceis. Acabamos de sair dessa ressaca da eleição", disse Ovasco Resende, presidente do Patriota.

DESEMPENHO

Siglas que não atingiram a cláusula de barreira em 2022; dispositivo impõe restrições ao partido que não alcança determinado porcentual de votos

	ELEITOS EM 2018	BANCADA ATUAL	ELEITOS EM 2022
PSC	8	8	6
SOLIDARIEDADE	13	8	4
PATRIOTA	5	5	4
NOVO	8	8	3
PROS	8	4	3
PTB	10	3	1

INFOGRÁFICO: ESTADÃO

Siglas
Uma das saídas em estudo é consultar o TSE para saber se ainda poderiam formar uma federação

Resende também considera a incorporação a um dos 13 partidos e federações que superaram a cláusula de desempenho. Destes, nove teriam mais afinidade com o Patriota. "O caminho hoje é o centro, para acomodar as ideias e convergir, porque é muito preocupante o que acontece no País, sempre polarizado", afirmou ele.

TURBULÊNCIA. O presidente do PROS, Eurípedes Júnior, disse que deseja formar um partido "de centro-esquerda, com profundo afinco ao centro democrático". Ele não descartou a incorporação a outra sigla maior, desde que seja mantida a correlação interna de forças. "Dada a turbulência institucional que acometeu o PROS na véspera de findar o prazo de filiações, era esperado o desempenho obtido. O PROS anunciará, em breve, uma recomposição partidária com outra agremiação."

Aliado do ex-deputado Roberto Jefferson, o presidente do PTB, Marcos Vinícius Neskau, foi na mesma linha. "Eu defendo a fusão. Estamos em conversas variadas, com diversos partidos, mas ainda não temos um norte."

Uma das saídas em estudo pelos partidos que não atingiram a cláusula de barreira é formalizar uma consulta ao Tribunal Superior Eleitoral (TSE) para saber se ainda poderiam registrar uma federação. Trata-se de espécie de aliança que disputa as eleições junto e depois precisa permanecer unida por no mínimo quatro anos.

Se não houver esse casamento, as seis legendas não poderão ter acesso a recursos públicos do Fundo Partidário, que custeia despesas correntes, nem à propaganda gratuita do rádio e da TV. Além disso, deixarão de ter benefícios de representação de lideranças na Câmara e no Senado, perdendo espaço físico, servidores e tempo de fala nos debates. Apenas em anos eleitorais recebem verba do Fundo Especial de Financiamento de Campanha, na proporção do tamanho de suas bancadas.

O esvaziamento completo dos seis partidos é outro risco previsto na Constituição. Na prática, os 21 deputados eleitos por essas siglas têm direito de trocar de legenda uma vez, sem perder o mandato, migrando para partidos que superaram a cláusula de barreira. ●

11 alvos da Lava Jato obtêm mandato de deputado

ISABELLA ALONSO PANHO

Pelo menos 21 políticos que já estiveram na mira da Operação Lava Jato devem permanecer no cenário político em 2023. Doze foram eleitos no último domingo a cargos no Legislativo e no Executivo – 11 conquistaram uma cadeira na Câmara dos Deputados e Gladson Cameli (PP) venceu a disputa ao governo do Acre. Outros sete ficaram como suplentes e seis não se elegeram.

Estarão na Câmara em 2023 Aécio Neves (PSDB-MG), Afonso Hamm (PP-RS), Aguinaldo Ribeiro (PP-PB), Arthur Lira (PP-AL) – atual presidente da Casa –, Beto Richa (PSDB-PR), João Leão (PP-BA), Lindbergh Farias (PT-RJ), Luiz Fernando Faria (PSD-MG), Mário Negromonte Junior (PP-BA), Roseana Sarney (MDB-MA) e Vander Loubet (PT-MS).

Ficaram fora Cacá Leão (PP-BA) e Romero Jucá (MDB-RR), que buscavam vaga no Senado; Eduardo Cunha (PTB-SP) e Delcídio Amaral (PTB-MS), candidatos a deputado federal; e Fernando Collor (PTB-AL) e Luis Carlos Heinze (PP-RS), que tentavam governos estaduais. O ex-presidente Luiz Inácio Lula da Silva (PT) disputa o segundo turno da eleição ao Planalto.

Em outra frente, os algozes desses políticos tiveram votações expressivas. Filiado ao União Brasil, o ex-juiz Sérgio Moro, que conduziu a Lava Jato na primeira instância, foi eleito senador pelo Paraná com 1.953.188 votos, desbancando Álvaro Dias (Podemos).

'FÊNIX'. O ex-procurador da República Deltan Dallagnol (Podemos) recebeu 344.917 votos para uma cadeira na Câmara dos Deputados. Ex-coordenador da força-tarefa da Lava Jato em Curitiba, ele ficou na frente de nomes conhecidos da política, como Gleisi Hoffmann, do PT (eleita com 261.247 votos), Ricardo Barros, do PP (107.022 votos), e Luísa Canziani, do PSD (74.643 votos). Em entrevista concedida ao **Estadão** na segunda-feira, Dallagnol falou no "renascimento" da Lava Jato "como uma Fênix".

"A operação alterou a rota do sistema político do mundo e o sistema de competição da disputa política no Brasil", afirma o professor da FGV Marco Antonio Carvalho Teixeira. Contudo, para ele, a eleição de tantos candidatos que passaram pelas investigações indica que os efeitos políticos dela "ficaram para trás".

RECALL. Na avaliação do professor da UniRio e doutor em Ciência Política Fabio Kerche, "existem parcelas da sociedade que veem Moro e Dallagnol como heróis". Ele atribui a eleição dos dois a um "recall" da operação deflagrada em 2014.

Kerche vê semelhanças entre os desdobramentos da Lava Jato e da Mãos Limpas, que ocorreu na Itália. "Os promotores e os magistrados que fizeram parte também conseguiram ser eleitos. Saíram da 'política judicial' e foram para a 'política partidária'." ●

A operação e as eleições

● Investigados
Foram eleitos para a Câmara dos Deputados nomes como Aécio Neves (PSDB-MG), Arthur Lira (PP-AL) – atual presidente da Casa –, Beto Richa (PSDB-PR), Lindbergh Farias (PT-RJ) e Roseana Sarney (MDB-MA).

● Símbolos da operação
Alvos emblemáticos da operação não conseguiram se eleger, entre eles Romero Jucá (MDB-RR), Eduardo Cunha (PTB-SP), Delcídio Amaral (PTB-MS) e Fernando Collor (PTB-AL).

● Força-tarefa
Deltan Dallgnol, ex-coordenador da força-tarefa da Lava Jato em Curitiba, conquistou mandato na Câmara, superando, em número de votos, políticos tradicionais.

● Ex-juiz
O ex-ministro Sérgio Moro, que foi o juiz responsável pela operação na primeira instância da Justiça, foi eleito senador pelo Paraná.

NA WEB
Lava Jato: veja a lista do eleitos e dos não eleitos na disputa deste ano
www.estadao.com.br/

Acesse nosso canal no Telegram @BrasilJornais

Eleições 2022 | Estados

Após Garcia dar apoio a Bolsonaro, Maia e mais 2 secretários deixam cargos

Ex-presidente da Câmara dos Deputados tenta se aproximar de Lula; ele chegou à gestão paulista pelas mãos de João Doria

DAVI MEDEIROS

O secretário de Ações Estratégicas do governo de São Paulo, Rodrigo Maia (PSDB), pediu demissão do cargo ontem, um dia após o governador Rodrigo Garcia (PSDB) anunciar "apoio incondicional" ao presidente Jair Bolsonaro (PL), no segundo turno da eleição presidencial, e a Tarcísio de Freitas (Republicanos), na disputa pelo Palácio dos Bandeirantes. Além de Maia, as secretárias Laura Machado (Desenvolvimento Social) e Zeina Latif (Desenvolvimento Econômico) também deixaram seus postos. Garcia já nomeou os substitutos.

Ex-presidente da Câmara, Rodrigo Maia chegou ao Palácio dos Bandeirantes em 2021, durante a gestão João Doria (PSDB), que renunciou ao cargo em abril para tentar viabilizar uma candidatura presidencial. Maia, que ensaia aproximação com o ex-presidente Luiz Inácio Lula da Silva (PT), anunciou a saída do governo em suas redes sociais, embora não tenha detalhado motivos.

"Informo que na data de hoje deixo a Secretaria de Projetos e Ações Estratégicas do governo de São Paulo. Agradeço aos governadores João Doria e Rodrigo Garcia pela oportunidade", escreveu Maia.

Como mostrou o **Estadão**, integrantes do primeiro escalão de São Paulo ameaçam uma debandada em razão do anúncio do apoio do governador a Bolsonaro. Eles dizem ter sido pegos de surpresa pela atitude de Garcia, que teria avisado o partido de última hora sobre a decisão. Garcia, que se filiou ao PSDB e assumiu o cargo neste ano, tentou a reeleição, mas ficou na terceira colocação, com 18% dos votos, e não passou para o segundo turno.

> *"Agradeço aos governadores João Doria e Rodrigo Garcia pela oportunidade."*
> **Rodrigo Maia**
> **Ex-secretário e ex-presidente da Câmara dos Deputados**

Derrotado no primeiro turno, Garcia também fechou acordo com Tarcísio, anteontem. O ex-ministro de Bolsonaro terminou o primeiro turno com 42,32% dos votos. A expectativa é de que um eventual governo do ex-ministro possa abrigar tucanos próximos ao atual governador em sua equipe.

HISTÓRICO. Quadros históricos do diretório estadual do PSDB reagiram mal. O ex-chanceler e ex-senador Aloysio Nunes Ferreira disse ao **Estadão** que o apoio de Garcia a Bolsonaro "é uma vergonha, é o fim do mundo". Ferreira já anunciou apoio à candidatura de Lula.

Segundo integrantes do diretório estadual do PSDB, Garcia, que é neófito no partido, não respeitou os ritos da legenda. Além de Aloysio Nunes, outros tucanos paulistas históricos, como os ex-senadores José Aníbal e José Serra, também ficaram contrariados com a posição de Garcia, o que sinaliza a possibilidade de rompimento do partido com o atual governador.

O secretário-geral do PSDB de São Paulo, Carlos Balota, afirmou que Garcia não conversou com a legenda. Ele disse que a sigla ainda vai se reunir para tomar uma decisão oficial sobre a posição em relação ao assunto.

SUBSTITUTOS. Os novos secretários nomeados por Garcia são Tarcila Reis Jordão (Projetos e Ações Estratégicas), Célia Leão (Desenvolvimento Social) e Bruno Caetano (Desenvolvimento Econômico).

Tarcila é doutora em Direito Público pela Sciences Po Paris, professora da Escola de Direito da Fundação Getulio Vargas (FGV). Ela já atuava no governo como subsecretária de Ações Estratégicas do governo de São Paulo. Célia Leão já foi vereadora e deputada estadual por sete mandatos na Assembleia Legislativa de São Paulo (Alesp).

Bruno Caetano atuou como assessor especial do prefeito de São Paulo, subsecretário de Gestão Estratégica da Casa Civil do secretário de Comunicação governo do Estado e secretário municipal da Educação. ●

Ex-ministro ganha a adesão do União Brasil no 2º turno

SOFIA AGUIAR
GUSTAVO QUEIROZ

O diretório do União Brasil em São Paulo anunciou ontem apoio do partido à candidatura do ex-ministro da Infraestrutura Tarcísio de Freitas (Republicanos) ao governo do Estado. O presidente estadual da legenda, Antonio Rueda que o apoio também se expande à candidatura do presidente Jair Bolsonaro (PL).

"Esse time está à disposição do presidente para entregar em melhores mãos o governo de São Paulo", afirmou Rueda. Nos últimos dois dias, Tarcísio também recebeu apoio dos diretórios estaduais do PP e MDB. O candidato derrotado do Novo ao Bandeirantes, Vinicius Poit, também declarou voto no ex-ministro.

O candidato ao governo paulista disse estar feliz com a parceria. "Temos um alinhamento programático", disse complementando que quer "combater o PT em São Paulo e no Brasil", em referência ao ex-presidente Luiz Inácio Lula da Silva (PT), que concorre ao segundo turno com Bolsonaro. "Vamos ter muito mais capilaridade", complementando que a campanha também está recebendo forte adesão de prefeitos.

Além do União Brasil, o ex-ministro também disse que "há conversas que estão andando muito bem com o Podemos e várias com o PSDB". Questionado se o governador Rodrigo Garcia (PSDB) estará com ele na campanha, Tarcísio disse que "pode estar em alguns palanques e outros não". ●

Candidato à reeleição

Em primeira live após primeiro turno, presidente volta a criticar Supremo e institutos de pesquisas

Na primeira transmissão ao vivo nas redes sociais no segundo turno das eleições, o presidente Jair Bolsonaro (PL) falou em "problemas" na apuração dos votos na primeira etapa da disputa, voltou a atacar o Supremo Tribunal Federal (STF) e colocou em dúvida a pesquisa Ipec divulgada ontem. "Tivemos apurações, alguns problemas apareceram, passei para frente esses problemas", disse. Ele voltou a criticar os institutos de pesquisa e disse que a "palhaçada" começou de novo. ●

Palanque local

Pressionado por Tereza Cristina, Bolsonaro recua e anuncia neutralidade em Mato Grosso do Sul

Após um mal-estar com a ex-ministra da Agricultura Tereza Cristina, agora senadora eleita por Mato Grosso do Sul, o presidente Jair Bolsonaro (PL) recuou ontem e decidiu declarar neutralidade no Estado. No debate da Globo, na quinta-feira passada, Bolsonaro pediu voto para Capitão Contar (PRTB), o que irritou Tereza. A ex-ministra possui uma aliança com o ex-secretário de Infraestrutura do Estado Eduardo Riedel (PSDB), que foi para o segundo turno contra Contar. ●

Crime

Após discussão política, apoiador de Lula mata amigo bolsonarista a facadas, no litoral paulista

Uma discussão política entre dois amigos terminou com o assassinato de um deles ontem à tarde, em Itanhaém, no litoral de São Paulo. Segundo o boletim de ocorrência, o estilista José Roberto Gomes Mendes, de 59 anos, eleitor de Jair Bolsonaro (PL), foi morto a facadas pelo eletricista autônomo Luiz Antonio Ferreira da Silva, de 42 anos, apoiador de Luiz Inácio Lula da Silva (PT). Eles moravam juntos havia cinco anos, e o crime teria ocorrido enquanto preparavam o almoço. ●

Evangélicos

'Não muda nada', diz pastor Silas Malafaia sobre vídeo de candidato à reeleição na maçonaria

Aliado de Jair Bolsonaro (PL), o pastor Silas Malafaia minimizou ontem o vídeo em que o presidente aparece discursando em uma loja maçônica. O religioso disse ter procurado Bolsonaro para perguntar a ele se é maçom após a gravação viralizar e relatou que a resposta foi negativa. "O evangélico não deixa de votar porque um cara que não é evangélico é maçom. Agora, se a gente descobrir que um candidato que se diz evangélico é maçom, ele está ferrado", declarou ao Estadão. ●

PEDRO KIRILOS/ESTADÃO

Silas Malafaia minimizou gravação de Bolsonaro que viralizou

Justiça Eleitoral

TSE manda redes sociais apagarem publicações que associam ex-presidente petista ao satanismo

O ministro Paulo Sanseverino, do Tribunal Superior Eleitoral, determinou ontem a remoção de publicações que associam Luiz Inácio Lula da Silva (PT) ao satanismo. A ordem é para TikTok, Twitter, YouTube, Instagram, Facebook e Gettr apagarem as postagens. A multa diária em caso de descumprimento é de R$ 50 mil. Apoiadores de Jair Bolsonaro (PL) espalharam vídeo em que um homem se diz "satanista" e declara apoio a Lula. Os candidatos disputam o Planalto no 2.º turno. ●

Acesse nosso canal no Telegram @BrasilJornais

Eleições 2022 | Balanço

PT volta a ter maioria de votos após 8 anos; PSDB sofre revés histórico em São Paulo

Sigla de Lula retoma patamar de 2014, enquanto tucanos têm pior desempenho desde 1994 com derrota de Garcia

AUGUSTO CONCONI
CINDY DAMASCENO

As eleições deste ano foram marcadas por movimentos opostos dos dois partidos que costumavam protagonizar a polarização no País. Enquanto o PT – com a ida de Luiz Inácio Lula da Silva para o segundo turno – voltou a ter maioria de votos em uma corrida presidencial após oito anos, o PSDB – com a derrota de Rodrigo Garcia em São Paulo – perdeu, pela primeira vez em quase 30 anos, seu principal território.

O PT voltou a liderar em votos depois de oito anos e repetiu o desempenho eleitoral de 2000 e 2010, com Lula e Dilma Rousseff, respectivamente. Além de recolocar o partido na dianteira, a votação deste ano também foi recordista em votos angariados para a legenda. Em 2010, 47 milhões de eleitores escolheram Dilma.

REPUBLICANOS. Apesar do bom desempenho nacional, o PT pode enfrentar um segundo turno difícil na corrida pelo Palácio dos Bandeirantes. O petista Fernando Haddad chega para disputa com 1,5 milhão de votos a menos que seu adversário, Tarcísio de Freitas (Republicanos).

O ex-ministro da Infraestrutura de Jair Bolsonaro (PL) teve mais de 50% dos votos válidos em 182 municípios de São Paulo, totalizando 42,32% em todo o Estado.

FIM DA HEGEMONIA. A eleição em São Paulo foi outro marco da disputa deste ano. Candidato à reeleição, Garcia não deslanchou e viu Tarcísio e Haddad avançarem para o segundo turno da corrida pelo Palácio dos Bandeirantes.

O PSDB teve mais de 50% dos votos em apenas duas cidades do Estado: Mirassolândia (51,84%) e Trabiju (56,86%) – no primeiro turno de 2018, foram 15 municípios. Na eleição passada, ainda que não tivesse maioria, o partido conseguiu segurar a vitória no segundo turno. Neste ano, no entanto, a sigla tucana recebeu apenas 18% dos votos válidos. ●

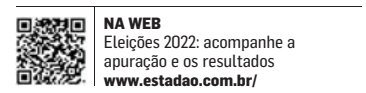

NA WEB
Eleições 2022: acompanhe a apuração e os resultados
www.estadao.com.br/

FORÇA DOS PARTIDOS

No Brasil, PT volta ao primeiro lugar de votos acumulados; em São Paulo, Tarcísio de Freitas dispara para a liderança

Presidência

VOTOS VÁLIDOS POR PARTIDO

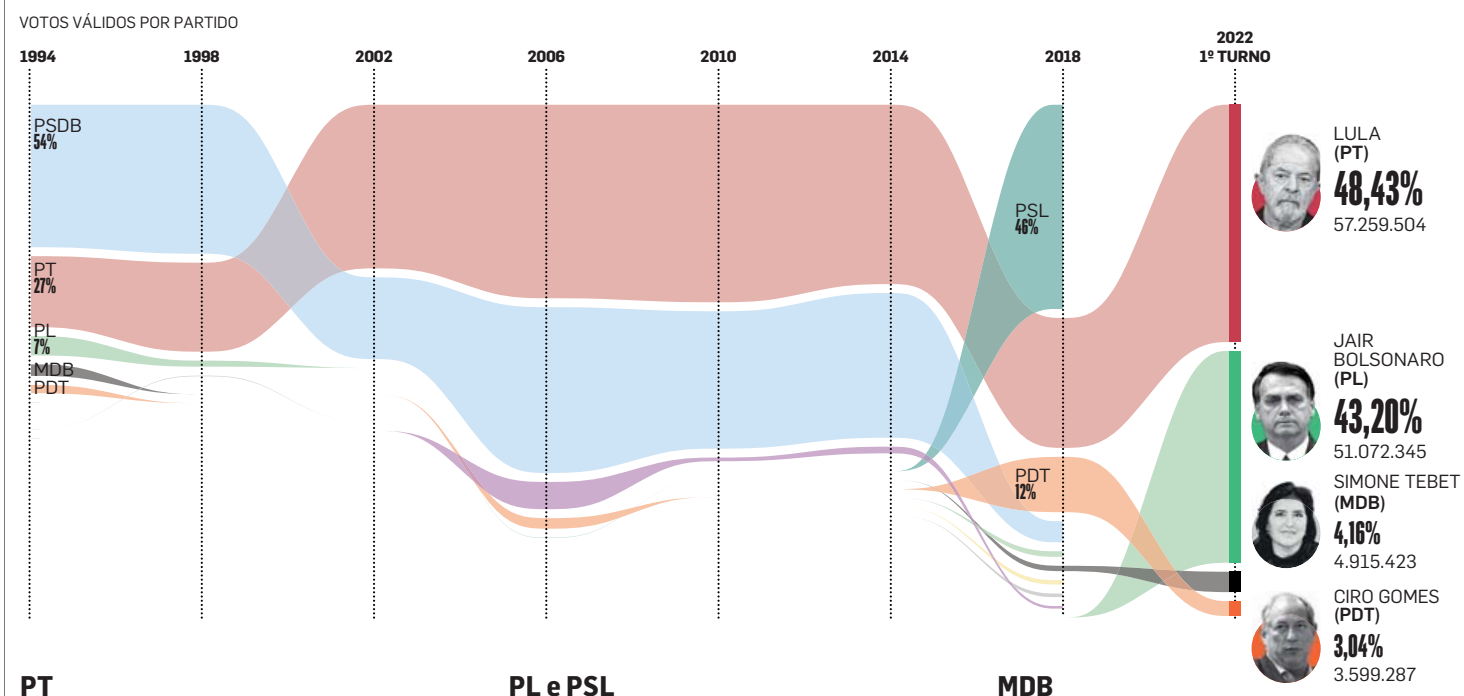

PT
CHAPA DO PT ENCABEÇADA POR LULA E ALCKMIN REGISTROU RECORDE DE VOTAÇÃO EM 2022

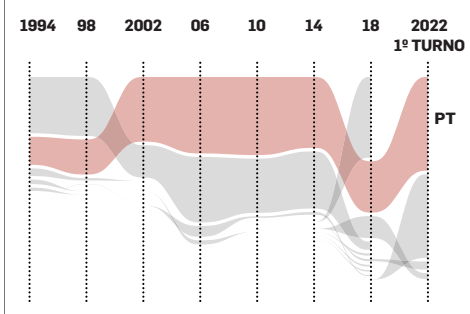

PL e PSL
COMO EM 2018, BOLSONARO (AGORA PELO PL) DISPUTA ELEITORADO COM CANDIDATO PETISTA

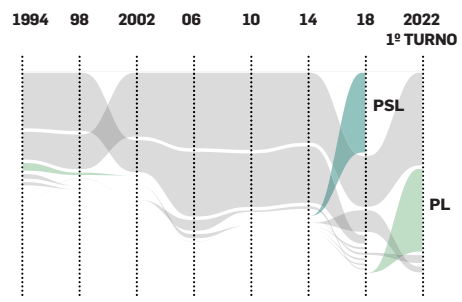

MDB
EM TERCEIRO LUGAR, O PARTIDO DE SIMONE TEBET ALCANÇA MELHOR RESULTADO DESDE 1994

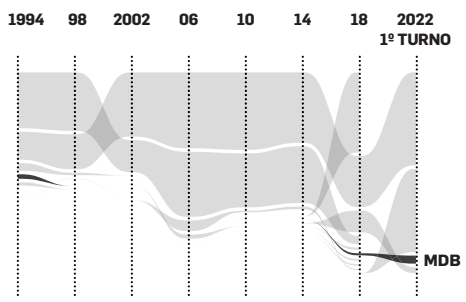

Governo de Estado

VOTOS VÁLIDOS POR PARTIDO

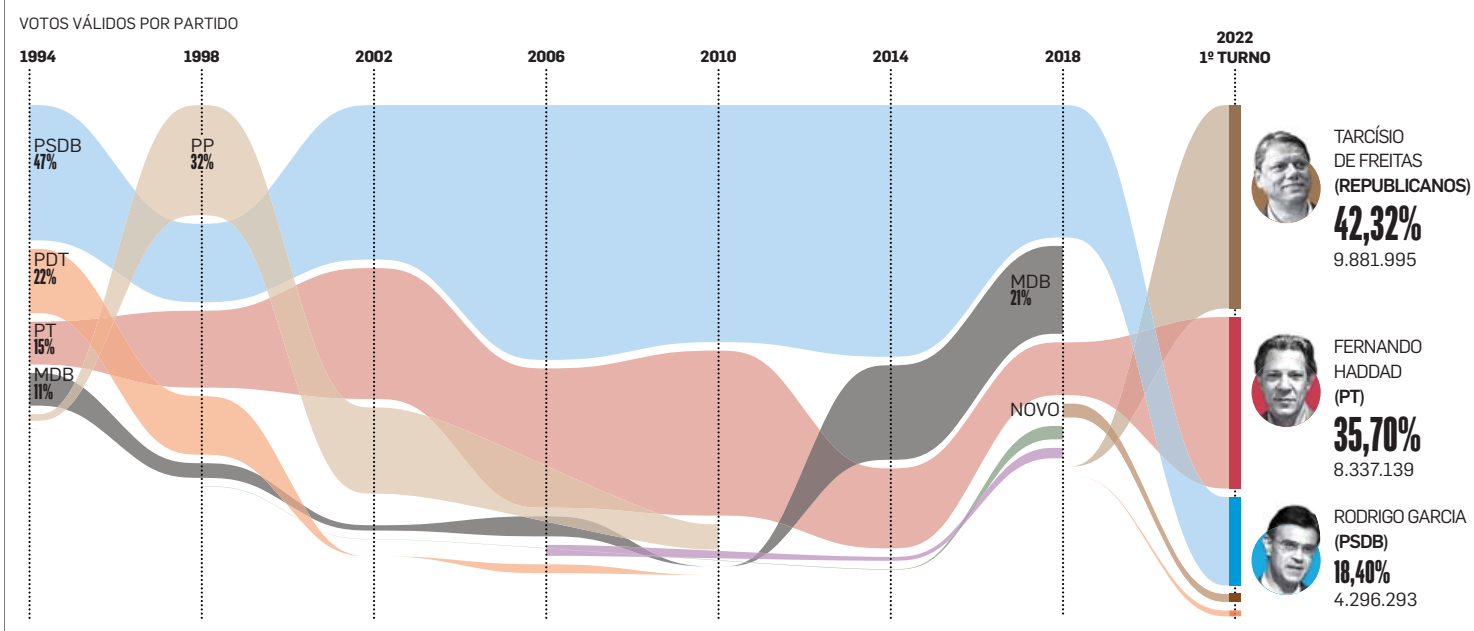

PT
PARTIDO REPETE FEITO HISTÓRICO DE MERCADANTE (35,27%) EM 2010 E CONSEGUE DISPUTAR SEGUNDO TURNO

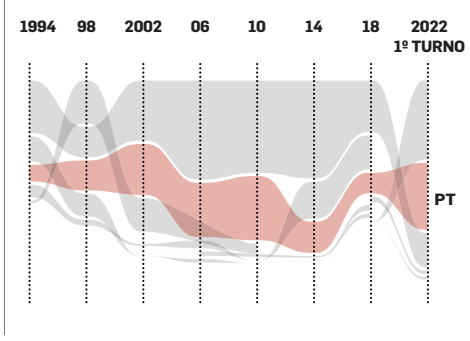

PSDB
COM MAIORIA DOS VOTOS EM APENAS DUAS CIDADES, PSDB ENCOLHE PELA 1ª VEZ EM 30 ANOS

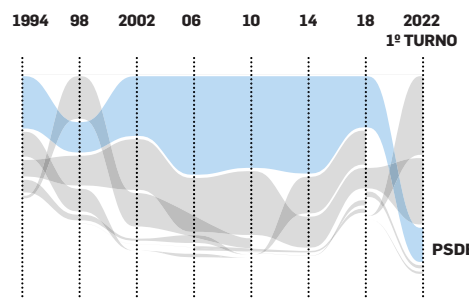

REPUBLICANOS
TARCÍSIO TEVE MAIS DE 50% DOS VOTOS EM 182 MUNICÍPIOS E MANTÉM ONDA BOLSONARISTA NO ESTADO

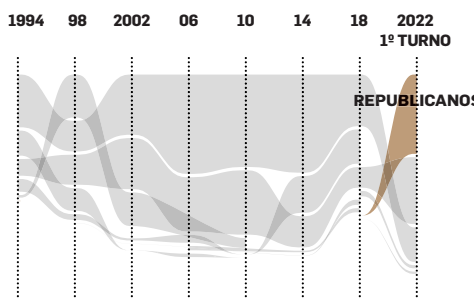

FONTE: TSE / INFOGRÁFICO: ESTADÃO

Acesse nosso canal no Telegram @BrasilJornais

A Rússia pode anexar um pedaço da Ucrânia?

● A Guerra de Putin

CHRISTIAN BRUNA/EPA/EFE

Príncipe Abdulaziz bin Salman Al Saud (C), ministro de Energia da Arábia Saudita, em reunião da Opep; corte maior do que o esperado

Opep corta produção de petróleo e afeta preços; EUA reagem

Medida deve aumentar receitas obtidas pela Rússia e financiar esforço de guerra na Ucrânia

WASHINGTON

A coalizão de países produtoras de petróleo, liderada pela Rússia e Arábia Saudita, anunciou ontem um corte na produção de 2 milhões de barris por dia, o que deve pressionar os preços dos combustíveis, a inflação e prejudicar a ajuda ocidental à Ucrânia. A decisão da Organização dos Países Exportadores de Petróleo (Opep) provocou uma reação indignada da Casa Branca, que acusou o grupo de ajudar a Rússia.

Autoridades do governo de Joe Biden lançaram uma forte campanha para pressionar a Arábia Saudita a produzir mais para compensar a escassez global causada pela invasão da Ucrânia. O presidente americano visitou pessoalmente os líderes sauditas em Jeddah. Mas o governo saudita ignorou os apelos, deixando a Casa Branca furiosa.

A Rússia se beneficia do corte, porque a produção mais baixa aumentará o preço do petróleo, ajudando Moscou a financiar seu esforço de guerra na Ucrânia. A decisão da Opep colocará mais pressão sobre a determinação da Europa de apoiar os ucranianos diante da perspectiva de uma forte desaceleração do crescimento econômico no continente.

Os consumidores americanos também sofrerão o impacto da gasolina mais cara às portas das eleições legislativas de meio de mandato, em novembro – o que poderia afetar o desempenho dos candidatos democratas.

INFLUÊNCIA. É a primeira vez que a Opep corta a produção de petróleo desde o início da pandemia. A medida é mais agressiva do que muitos analistas esperavam. O grupo diz que a redução será colocada em prática a partir de novembro. Em comunicado, os produtores alegaram que a medida é necessária para estabilizar a recente queda nos preços globais.

"O presidente Biden está desapontado com a decisão míope da Opep de cortar as cotas de produção enquanto a economia global está lidando com o impacto negativo contínuo da invasão da Ucrânia", disse o conselheiro de Segurança Nacional dos EUA, Jake Sullivan.

Segundo ele, o governo americano consultará o Congresso sobre a adoção de novos mecanismos "para reduzir o controle da Opep sobre os preços da energia", sugerindo que os EUA podem revogar a isenção de uma lei antitruste que favorece a organização. A medida pode provocar uma forte reação da Arábia Saudita e de seus aliados, dizem analistas.

PRESSÃO. A decisão de cortar a produção reflete a atual crise diplomática entre Washington e Riad, que se agravou após o assassinato de Jamal Khashoggi, jornalista saudita do *Washington Post*, esquartejado dentro do Consulado da Arábia Saudita em Istambul, em 2018. Os americanos responsabilizam o príncipe herdeiro, Mohamed bin Salman, pelo crime.

No início de seu governo, Biden havia prometido tornar o reino saudita um pária internacional, mas voltou atrás diante da necessidade de conter o preço dos combustíveis.

Horas antes, a União Europeia chegou a um acordo para adotar um novo pacote de sanções contra a Rússia, visando limitar a receita do petróleo russo, em resposta à anexação de quatro regiões da Ucrânia.

Entre as medidas está a imposição de um teto ao preço do petróleo russo e um embargo à maioria dos derivados importados da Rússia, o que forçaria Moscou a baixar os preços para encontrar novos clientes. A decisão de ontem da Opep, no entanto, deve anular os efeitos das novas sanções europeias.

DIPLOMACIA. A Rússia depende das vendas de gás e petróleo para seu orçamento e pressionou pelo corte de produção, o que permitirá a Moscou vender petróleo a preços mais altos no mercado global, garantindo mais receita para a guerra. O chefe da diplomacia europeia, Josep Borrell, estima que os russos recebam US$ 1 bilhão em receitas por dia com a venda de petróleo. ● WP e NYT

Putin admite gravidade de reveses russos na Ucrânia

MOSCOU

O presidente russo, Vladimir Putin, indiretamente admitiu a gravidade dos reveses militares que a Rússia vem sofrendo na Ucrânia ao declarar que Moscou "estabilizará" a situação em quatro regiões ucranianas cuja anexação ele formalizou ontem.

A Rússia sofreu perdas significativas em duas das quatro regiões desde sexta-feira, quando Putin anunciou sua anexação. Com a Ucrânia avançando no leste e no sul, as tropas russas estão recuando sob pressão em ambas as frentes, confrontadas por forças ucranianas mais ágeis e equipadas com sistemas de artilharia avançados fornecidos pelo Ocidente.

Putin fez as declarações em meio a comentários cada vez mais sombrios de correspondentes de guerra russos sobre a gravidade da situação, com a retirada em larga escala da região de Kharkiv, a perda da cidade estratégica de Liman e os avanços ucranianos na região de Kherson. Ainda ontem, o presidente ucraniano, Volodmir Zelenski, anunciou que as tropas ucranianas recuperaram mais três cidades na região de Kherson.

REFORÇO. Putin – que ontem firmou um decreto oficializando a apropriação da usina nuclear de Zaporizhzia – está apostando que o envio de mais soldados convocados recentemente pode mudar a dinâmica no campo de batalha na Ucrânia, mas analistas dizem que ele está perdendo tempo, pois sua operação militar sucumbe cada vez mais aos avanços ucranianos e dá sinais de que precisará de mais do que apenas efetivos militares para recuperar terreno no curto prazo.

Putin desviou a atenção do cenário sombrio no campo de batalha nos últimos dias orquestrando referendos, declarando anexações e fazendo ameaças nucleares – tudo parte de uma tentativa de congelar os ganhos territoriais russos acumulados desde fevereiro, que estão se desfazendo a cada dia, segundo analistas.

No entanto, essas maquinações políticas foram incapazes de mascarar a realidade na Ucrânia: as forças russas estão sitiadas e mal gerenciadas – e, no futuro imediato, pode não haver nenhuma carta na manga para reverter a situação.

DESAFIO. O impacto dos novos soldados dependerá de treinamento e organização. "Putin terá de se concentrar primeiro em restaurar a capacidade básica de combate de um Exército com unidades esgotadas, que precisam ser reequipadas, o que é difícil", disse Frederick Kagan, membro do American Enterprise Institute. ● WP e AFP

Acesse nosso canal no Telegram @BrasilJornais

● HISTÓRIAS DO MUNDO Aperto fiscal

Para cortar gastos, rainha da Dinamarca tira títulos de netos

COPENHAGUE

A decisão da rainha Margarida II, da Dinamarca, de despir quatro netos de seus títulos de príncipe ou princesa abriu um debate público que não foi capaz de fazê-la mudar de ideia. Ela afirmou que seu anúncio estava "em linha" com manobras para reduzir os quadros das monarquias na Europa. Os destituídos de sangue azul deixaram clara sua decepção.

Caçula e segundo filho da rainha, o príncipe Joaquim lamentou ter sido avisado com cinco dias de antecedência que seus filhos não teriam mais os títulos reais. "Dizer aos meus filhos que, no ano-novo, sua identidade lhes será furtada?", disse ele à imprensa dinamarquesa. "Por que eles devem ser punidos assim?"

OBRIGAÇÕES. Nicolau, de 23 anos, que perdeu o título de príncipe e trabalha como modelo, disse que sua família estava "triste", "em choque" e "confusa". Logo depois, Margarida reconheceu que havia "subestimado" a maneira como os netos se sentiriam. "Isso deixa uma marca profunda e, por isso, me desculpo", afirmou. Contudo, ela defendeu sua decisão, descrevendo os cortes como "necessários para a manutenção da monarquia no futuro".

MARTIN SYLVEST/AFP-11/9/2022

Medida foi necessária para manter a monarquia, diz rainha

Seu decreto destitui seus netos de obrigações da realeza a partir de janeiro, mas os quatro manterão suas posições de sucessão ao trono. Ainda que muitos europeus vivendo em monarquias ainda tenham opinião positiva sobre as famílias reais, com alguns membros tornando-se celebridades, questões a respeito das finanças da realeza se intensificaram.

SOBREVIVÊNCIA. Os membros das famílias reais que sobrevivem na Europa exercem pouca influência, a não ser em entidades de caridade e casamentos suntuosos, e os países têm arrastado essas instituições, reminiscências de uma história sangrenta e imagens de opulência e ostentação.

A manobra da rainha da Dinamarca segue o exemplo do rearranjo feito pelo rei da Suécia, em 2019, que removeu cinco de seus netos da casa real, o que significou que eles não se beneficiam mais do dinheiro dos impostos.

O novo monarca britânico, rei Charles III, disse querer os quadros da monarquia "reduzidos" para um núcleo de membros trabalhando em tempo integral para colocar a instituição no ritmo do século 21. No funeral de Elizabeth II, o príncipe Harry e sua mulher Meghan, duquesa de Sussex, que se desligaram da vida real, causaram especulações a respeito de seus filhos obterem ou não títulos da realeza.

DECISÕES. Na Dinamarca, os quatro netos já não tinham salários do Estado. A família real dinamarquesa afirmou que apenas o herdeiro direto receberá salário, após uma indignação crescente a respeito da perspectiva de destinar dinheiro dos contribuintes para sua crescente lista de netos.

"É meu dever e meu desejo, enquanto rainha, garantir que a monarquia sempre se forje em função dos tempos", afirmou Margarida. "Às vezes, isso significa que decisões difíceis têm de ser tomadas." ● WP, TRADUÇÃO DE AUGUSTO CALIL

Manifestações

Irã restringe internet, mas tecnologia faz protesto crescer

Com o controle rígido da mídia, plataformas como Twitter e Instagram são o único meio de cobrar as autoridades

TEERÃ

No Irã, uma crescente indignação online alimentou sucessivas ondas de protesto contra os clérigos autocráticos que governam o país, culminando, no mês passado, em manifestações que desafiam os alicerces da República Islâmica. Apesar de a batalha ser travada nas ruas, com mulheres queimando véus e iranianos confrontando a polícia, foram os smartphones que ganharam protagonismo.

Em 16 de setembro, circulou online a notícia de que uma jovem havia morrido sob custódia da polícia depois de ser acusada de violar a lei que obriga as iranianas a usar o véu. Um dia depois, 250 mil usuários do Instagram estavam postando sobre a mulher, Mahsa Amini, e a hashtag com seu nome havia sido tuitada, retuitada ou curtida 9 milhões de vezes.

Dezenas de cidades têm se levantado em protestos todas as noites desde então. As forças de segurança mataram pelo menos 50 pessoas, de acordo com grupos de defesa de direitos, e prenderam mais de 700, incluindo jornalistas e ativistas.

REPRESSÃO. Dezenas de atletas, incluindo jogadores da seleção de futebol, como Ali Karimi e Sardar Azmoun, e cineastas como Asghar Farhadi usaram as redes para anunciar seu apoio aos protestos. O governo afirmou que eles sofrerão consequências, que incluem banimento em suas atividades profissionais.

O governo respondeu à agitação com repressão. Todas as noites, cortes de internet e aplicativos confundem a organização de novos protestos e reduzem seu impulso. Há mais de uma década, os líderes do Irã trabalham para construir a própria internet doméstica, com cópias de sites como Google e Instagram, o que facilita o controle.

Sob o novo presidente ultraconservador, Ebrahim Raisi, o país intensificou a censura, invadiu VPNs, violou a criptografia de aplicativos e filtrou buscas no Google com a ferramenta SafeSearch, que permite a exibição apenas de conteúdo apropriado para pessoas de até 13 anos de idade.

CONTROLE. Há temores de que uma lei de controle da internet em tramitação bloqueie os aplicativos de redes sociais remanescentes, dos quais estimados 11 milhões de iranianos dependem para trabalhar. "Os inimigos do Irã estão usando as redes sociais para distorcer e destruir o establishment religioso", alertou o aiatolá Ali Khamenei, líder supremo, conclamando as autoridades a regular o acesso à internet.

Cerca de 80% dos iranianos usam redes sociais. Até mesmo autoridades do governo têm perfis no Twitter, apesar de o site ser banido no Irã. Reconhecendo que os apagões de internet podem sufocar os protestos, o governo de Joe Biden mudou regulações para conceder a empresas de tecnologia americanas mais espaço para oferecer serviços aos iranianos sem violar as sanções dos EUA.

Em um país onde os meios de comunicação são controlados e os líderes quase nunca têm de se submeter ao escrutínio público, plataformas como Twitter, Instagram e Clubhouse são o único meio de cobrar as autoridades.

Autoridades consideram a internet livre uma ameaça desde 2009, quando as redes sociais ajudaram a mobilizar milhões de iranianos para os protestos do Movimento Verde, contra o que eles acreditavam ter sido uma eleição presidencial fraudulenta. ● WP

FOTOS: SOUTIEN FEMMES IRAN/MARION QUANT

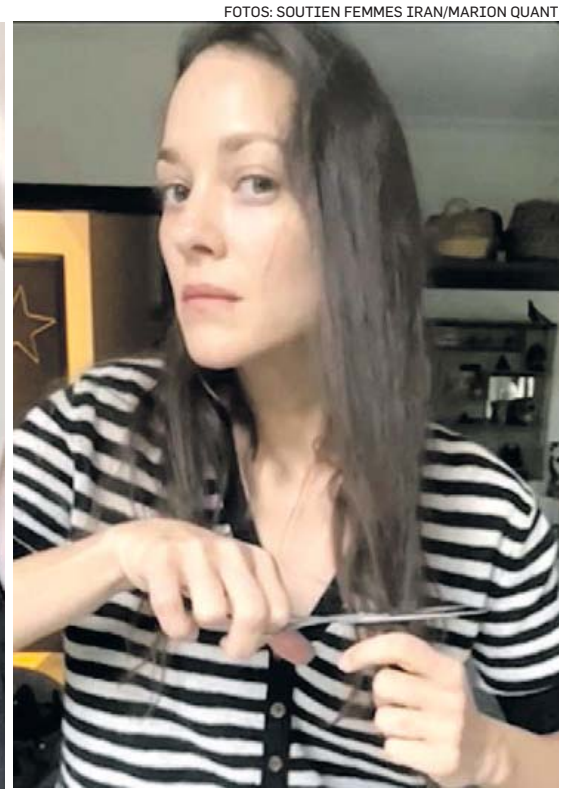

Solidariedade

Atrizes francesas cortam cabelo em apoio às mulheres iranianas

A atrizes premiadas com o Oscar, Juliette Binoche e Marion Cotillard, assim como outras estrelas francesas, fizeram um vídeo cortando os cabelos em apoio aos protestos no Irã. "Essas mulheres pedem nosso apoio e sua valentia nos obriga", diz o vídeo no Instagram.

Acesse nosso canal no Telegram @BrasilJornais

Segurança Pública

Acidentes e ataques expõem riscos de mais armas com civis

Tiros em escolas e feminicídios têm reforçado efeitos da política de liberação de armas do governo federal, apontam especialistas

ÍTALO LO RE

Casos de acidentes, ataques em escolas e feminicídios têm chamado a atenção para os riscos do aumento da circulação de armas de fogo nas mãos de civis no Brasil. Ontem, um adolescente de 15 anos atirou em três colegas de escola no Ceará (*mais informações nesta página*) com arma registrada no nome de um CAC (colecionador, atirador desportivo e caçador).

Em São Paulo, mais dois casos recentes se somam a ocorrências similares: o CAC que assassinou a ex-mulher e o filho caçula, de 2 anos, na zona leste da capital no dia 2 de setembro; e uma criança de 8 anos que disparou contra o cunhado, sem querer, em Jacareí no dia 8 de agosto.

Estudo recente do Fórum Brasileiro de Segurança Pública concluiu que, embora os assassinatos tenham caído nos últimos anos, 6,4 mil vidas poderiam ter sido salvas entre 2019 e 2021, quando o governo Jair Bolsonaro (PL) publicou uma série de decretos que levaram ao afrouxamento das regras para obtenção do porte e da posse de armas pela população civil. Levantamentos indicam que a quantidade de armas registradas por CACs, uma das principais modalidades para aquisição de armamento, quase triplicou em três anos e ultrapassou 1 milhão em julho.

Com base em cenários já estudados fora do País, especialistas acreditam que os efeitos da flexibilização devem ser sentidos com maior intensidade nos próximos anos. "Um homicídio, do ponto de vista estatístico, é um fenômeno raro. As pessoas não compram armas e saem atirando (*imediatamente*), matando o outro", afirma o pesquisador Daniel Cerqueira, membro do Fórum Brasileiro de Segurança Pública.

Estudo publicado nos Estados Unidos pelo *National Bureau of Economic Research* indica que os efeitos mais negativos da aquisição de uma arma atingem o ápice entre dois a três anos após a liberação do porte. Pesquisadores alertam que os danos podem ser medidos até 50 anos após a compra.

DIFUSÃO. Resultados de estudo recente do Fórum liderado por Cerqueira indicaram que, a cada 1% a mais na difusão de armas, há aumento de 1,1% na taxa de homicídio. Conforme os pesquisadores, isso demonstra que a queda registrada no número de homicídios ao longo dos últimos anos poderia ser ainda maior sem uma política armamentista. "Levantamos três fatores que estariam acarretando a diminuição de homicídios no Brasil: mudanças na questão demográfica, políticas efetivas de segurança pública adotadas em alguns Estados e o armistício na grande guerra do narcotráfico, sobretudo liderado pelo PCC (*Primeiro Comando da Capital*) e Comando Vermelho", afirma. Esses três pontos teriam puxado ainda mais a queda de homicídios.

"Se não fosse essa política (*de armas*), a taxa de homicídios teria caído muito mais", continua. Essa conclusão foi tirada a partir de uma metodologia para fazer a análise causal de fenômenos sociais. Os dados vão de 2016 a 2021.

> ***"Um homicídio, do ponto de vista estatístico, é um fenômeno raro. As pessoas não compram armas e saem atirando*** *(imediatamente)*, ***matando o outro. Se não fosse essa política*** *(de armas, via portarias do governo atual)*, ***a taxa de homicídios teria caído muito mais."***
> **Daniel Cerqueira**
> **Membro do Fórum Brasileiro de Segurança Pública**

VIOLÊNCIA. Para Natália Pollachi, gerente de projetos do Instituto Sou da Paz, há uma série de fragilidades das normas atuais para controle de armas. "A regulamentação permite que um atirador esportivo recém-cadastrado compre até 60 armas", destaca. "É uma quantidade absurda e sem nenhuma conexão com a atividade de tiro esportivo."

Os riscos, nesse cenário, são os mais diversos possíveis. Levantamento recente do instituto identificou tendência de alta em casos de feminicídio relacionados a registros de CACs. Até setembro deste ano, foram quatro casos identificados, número maior do que o levantado feito desde 2018 pelo menos. "A gente vê uma expectativa, infelizmente, de piora nos próximos anos", afirma ela. "A hipótese é de que essas armas vão acabar sendo utilizadas para agravar dinâmicas", continua. Como exemplo, cita desde brigas por motivos passionais a desavenças em ambientes escolares.

EXÉRCITO. Procurado, o Exército Brasileiro, responsável pela concessão de registro para CACs, informou que tanto no caso desta quarta-feira no Ceará quanto no caso do feminicídio em São Paulo suspendeu o certificado de registro dos envolvidos após tomar conhecimento dos casos. "Foram instaurados processos administrativos para o esclarecimento dos fatos e a adoção das medidas legalmente previstas na esfera de competência da Força", afirmou.

O Exército disse que colabora com as investigações, que estão sendo conduzidas pelos órgãos de segurança. "Ressalta-se que o Exército Brasileiro não compactua com qualquer tipo de ilegalidade eventualmente cometida, repudiando veementemente atitudes e comportamentos em conflito com a Lei." O Ministério da Justiça não comentou. ●

DADOS

Levantamento mostra crescimento do acervo de armas nas mãos de CACs no País

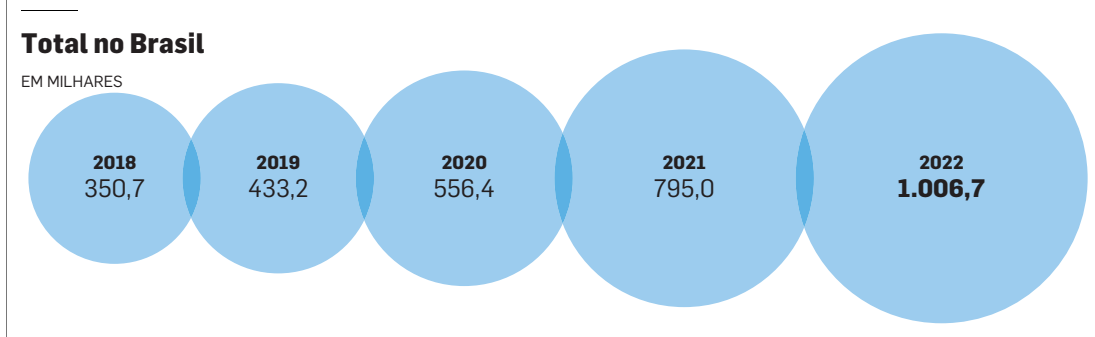

FONTE: SERVIÇOS DE FISCALIZAÇÃO DE PRODUTOS CONTROLADOS (SFPC) / INFOGRÁFICO: ESTADÃO

Com arma de CAC, adolescente atira contra 3 colegas em escola do Ceará

Um adolescente de 15 anos foi detido na manhã de ontem, após disparar contra três colegas em uma escola de Sobral, no interior do Ceará. Ele estava com uma arma de fogo registrada no nome de um CAC (colecionador, atirador desportivo e caçador). Uma das vítimas teve ferimento na cabeça e está em estado grave, enquanto as outras duas foram liberadas após avaliação médica. O caso é investigado pela polícia.

Conforme a Secretaria da Segurança Pública e Defesa Social (SSPDS) do Ceará, o adolescente é suspeito de praticar um ato infracional análogo ao crime de tentativa de homicídio. O caso ocorreu na Escola Estadual Professora Carmosina Ferreira Gomes, no bairro Sumaré, em Sobral. A pasta estadual informou que ele foi apreendido com uma arma de fogo registrada no nome de um CAC, mas não especifica de quem é o registro.

A captura do autor dos disparos ocorreu nesta quarta-feira após ação do Comando de Policiamento de Rondas e Ações Intensivas e Ostensivas (CPRaio) da Polícia Militar do Ceará (PMCE), em Sobral. Conforme depoimento na Delegacia Municipal de Sobral da Polícia Civil do Estado do Ceará, a hipótese principal é de que o adolescente havia premeditado o ato, após ser vítima de bullying. A Polícia Civil investiga o caso.

O adolescente entrou na escola com o objeto escondido na mochila e não chegou a sacar a arma na hora do ataque, atirando com ela ainda dentro da bolsa. Desta forma, o agressor conseguiu guardar a arma e sair da escola no momento do tumulto.

RESGATE. Ao todo, três alunos foram atingidos e socorridos. Ambulâncias do Serviço de Atendimento Móvel de Urgência (Samu) foram acionadas e encaminharam as vítimas até a unidade de saúde mais próxima na cidade.

De acordo com a Santa Casa de Sobral, os três adolescentes, todos com 15 anos, foram socorridos no pronto-socorro por volta de 10h30. Dois deles apresentam lesões na cabeça e um outro, na perna.

O estado de saúde de um deles, que recebeu um tiro na cabeça, é classificado como "muito grave". O segundo, que recebeu um tiro de raspão também na cabeça, foi encaminhado para tomografia e liberado pela equipe médica. Assim como o terceiro, que passou por avaliação médica para avaliar ferimento na perna. ●

> **Investigação**
> **A hipótese principal é de que o adolescente havia premeditado o ato, após ser vítima de bullying**

Acesse nosso canal no Telegram @BrasilJornais

PREVISÃO DO TEMPO

HOJE: MANHÃ	TARDE	NOITE	VOLUME DE CHUVA	UMIDADE RELATIVA
16° (85%)	31° (35%)	19° (75%)	15MM	35%

SEXTA	SÁBADO	DOMINGO	SEGUNDA
17°/25°	15°/27°	16°/27°	15°/19°

SOL: NASCENTE: 5H41 POENTE: 18H07

LUA: CRESCENTE

CRESCENTE	2/10	18H54
CHEIA	9/10	21H15
MINGUANTE	17/10	17H54
NOVA	25/10	7H48

Estado de SP

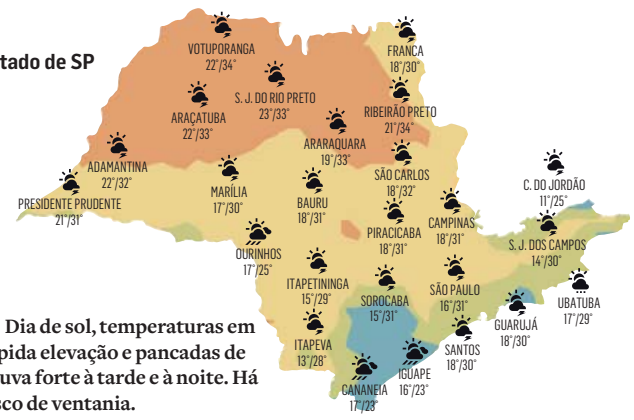

● Dia de sol, temperaturas em rápida elevação e pancadas de chuva forte à tarde e à noite. Há risco de ventania.

Tábuas das marés: Porto de Santos

NO ↘ N ↓ NE ↙ O → 25 nós ← L SO ↗ ↑ SE S

1,0m

HOJE		
0h01	↑	1,1
6h13	↓	0,0
12h44	↑	1,3
19h01	↓	0,5

SEXTA, 07		
0h31	↑	1,2
6h51	↓	0,0
13h04	↑	1,3
19h24	↓	0,4

SÁBADO, 08		
1h02	↑	1,3
7h28	↓	0,0
13h27	↑	1,3
19h48	↓	0,4

DOMINGO, 09		
1h36	↑	1,4
8h04	↓	0,1
13h51	↑	1,3
20h14	↓	0,3

Capitais	MÍN./MÁX.		MÍN./MÁX.
ARACAJU	23°/29°	MACEIÓ	22°/28°
BELÉM	22°/34°	MANAUS	24°/34°
BELO HORIZONTE	18°/30°	NATAL	24°/30°
BOA VISTA	24°/32°	PALMAS	25°/37°
BRASÍLIA	21°/29°	PORTO ALEGRE	17°/22°
CAMPO GRANDE	23°/30°	PORTO VELHO	24°/37°
CUIABÁ	25°/32°	RECIFE	24°/28°
CURITIBA	13°/22°	RIO BRANCO	24°/35°
FLORIANÓPOLIS	17°/21°	RIO DE JANEIRO	18°/30°
FORTALEZA	23°/30°	SALVADOR	23°/28°
GOIÂNIA	22°/35°	SÃO LUÍS	24°/33°
JOÃO PESSOA	24°/29°	TERESINA	21°/37°
MACAPÁ	24°/34°	VITÓRIA	21°/27°

Confira a previsão para os próximos dias: **www.estadao.com.br/clima-e-tempo/sp-sao-paulo**

Mundo	FUSO	MÍN./MÁX.		FUSO	MÍN./MÁX.
ASSUNÇÃO	-1	19°/26°	MÉXICO	-2	13°/23°
ATENAS	6	17°/21°	MIAMI	-1	22°/31°
BARCELONA	5	18°/25°	MONTEVIDÉU	0	13°/16°
BERLIM	5	13°/17°	MOSCOU	6	4°/11°
BRUXELAS	5	9°/17°	NOVA YORK	-1	12°/23°
BUENOS AIRES	0	15°/21°	PARIS	5	9°/19°
CARACAS	-1	22°/24°	ROMA	5	17°/24°
CHICAGO	-2	15°/19°	SANTIAGO	-1	8°/18°
ESTOCOLMO	5	11°/16°	SYDNEY	13	11°/13°
GENEBRA	5	8°/17°	TEL-AVIV	6	21°/28°
JOHANNESBURGO	5	19°/33°	TÓQUIO	12	13°/16°
LIMA	-2	15°/16°	TORONTO	-1	16°/20°
LISBOA	4	15°/30°	WASHINGTON	-1	11°/23°
LONDRES	4	9°/18°			
LOS ANGELES	-4	21°/30°			
MADRID	5	16°/26°			

CLIMATEMPO
A StormGeo Company

Imigração

Família de brasileiros é presa nos EUA, acusada de tráfico de pessoas

Detidos pela polícia americana tinham restaurante na cidade de Woburn; mineiro que vive no Brasil é apontado como chefe

JOSÉ MARIA TOMAZELA

Três brasileiros estão presos nos Estados Unidos, acusados de participar de um esquema de tráfico de pessoas, segundo a polícia americana. Dois deles, pai e filho, foram presos em uma operação, ontem, no Estado americano de Massachusetts. Jesse James Moraes, de 64 anos, e seu filho Hugo Giovani Moraes, de 42, eram proprietários de restaurantes conhecidos em Woburn.

Já Marcos Chacon, de 29 anos, que havia sido preso no dia anterior, é acusado de transferir documentos de identificação falsos. A polícia americana pediu também a prisão de Chelbe Williams Moraes, que vive em Minas Gerais, no Brasil, e é irmão de Jesse Moraes. Chelbe é apontado como o chefe do esquema. A defesa dele nega sua participação.

NÚMEROS. As prisões acontecem em um momento em que o Serviço de Alfândega e Proteção de Fronteiras dos Estados Unidos registra aumento na migração ilegal provinda do Brasil. Em 2021, houve um recorde histórico na apreensão de brasileiros tentando entrar ilegalmente no país. Foram apreendidas 75.945 pessoas nessa condição. No ano anterior, haviam sido 46.280; em 2019, foram 17.938 apreensões e, em 2018, cerca de 1,8 mil.

Este ano, o total de brasileiros recolhidos na fronteira chegou a 31.462 até o fim de agosto, mês em que foram registradas 6.129 apreensões, segundo o serviço americano. Nos últimos anos, o Brasil tem oscilado entre o sexto e o décimo lugar entre os países que mais têm habitantes tentando entrar ilegalmente nos EUA.

O sonho de fazer a vida em território norte-americano abastece de vítimas uma rede de organizações criminosas que se dedicam a aliciar e a explorar esses brasileiros, como a quadrilha presa.

De acordo com a procuradora federal Rachael Rollins, os dois homens e Chelbe cobravam em média US$ 20 mil – cerca de R$ 104 mil – para conseguir a entrada clandestina de brasileiros no país. Segundo ela, a quadrilha oferecia documentos falsos aos brasileiros contrabandeados para que eles pedissem asilos ou obtivessem autorização de trabalho. Chelbe já responde a processos no Brasil e também é acusado de conspirar para induzir um estrangeiro a residir naquele país com fins de ganhos financeiros, além de lavagem de dinheiro. Caso sejam condenados, eles podem pegar até 10 anos de prisão.

Em 2021, Chelbe foi preso no Paraguai, suspeito de ter fugido do Brasil com sua filha. A reportagem não conseguiu contato com a defesa dos outros suspeitos.●

SÃO PAULO RECLAMA

Leitor cobra estorno por produto com problemas

Reclamação de Eliel Queiroz Barros: "Comprei um casaco pelo Mercado Livre que veio com o zíper descosturado. Eu tentei fazer a devolução com o vendedor, que dificultou e agora o Mercado Livre mediou e quer que eu pague o frete. Não concordo pagar pelo frete da devolução, se o produto não atendeu minhas necessidades e expectativas nem o que estava anunciado. O Mercado Livre enviou dezenas de e-mails enchendo minha caixa de mensagens. Solicito que o Mercado Livre me envie o código para devolução gratuita e retire a cobrança do produto do Mercado Crédito sem lançar o crédito na minha conta. É um desrespeito com os direitos dos consumidores essa situação."

Resposta: "O Mercado Livre informa que estornou o valor mencionado e a conta do senhor Eliel Queiroz Barros já se encontra normalizada. Permanecemos à disposição para mais esclarecimentos." ●

Teve algum direito como cidadão ou consumidor desrespeitado? O blog Seus Direitos pode ajudar. Envie suas reclamações, com os devidos documentos, dados pessoais e contatos, além do nome dos envolvidos na questão, para o **spreclama@estadao.com**

HÁ UM SÉCULO

A falta de troco

Ao sr. ministro da Fazenda, a Associação Commercial de São Paulo dirigiu o seguinte telegramma: "Exmo.sr. ministro da Fazenda, a Associação Commercial de São Paulo officiou a v. Exa., transmittindo uma representação de grande numero de firmas commerciaes desta praça sobre a falta de trocos. Volta hoje, com a devida venia, à presença de v. Exa. deante das novas innumeras reclamações..."

CORREÇÕES

Este espaço se destina à correção de erros publicados na edição impressa do **ESTADÃO**. Você pode colaborar enviando e-mail para **correcoes@estadao.com**. As correções abrangem erros como: de informação, nome, cargo, dados numéricos, entre outros.

LOTERIA

Para ver os resultados, aponte a câmara do seu celular para o QR Code ou acesse: **https://loterias.estadao.com.br/mega-sena.**

FALECIMENTOS

Para publicar anúncio fúnebre: Balcão Limão ● (11) 3856-2139 / (11) 3815-3523 / WHATSAPP (11)99123-8351. ● Atendimento de 2ª a 6ª das 8h30 às 21h horas, Sábado das 10h às 20h, Domingo das 14h às 20h ● Só serão publicadas notícias de falecimento/missa encaminhadas pelo e-mail **falecimentos@estadao.com**, com nome do remetente, endereço, rg e telefone.

Ana Aparecida Gomes – Aos 83 anos. Deixa os filhos Flávio, Clóvis, parentes e amigos. O enterro foi realizado no Cemitério e Crematório Primaveras.

Maria Aparecida Freschi de Oliveira – Aos 82 anos. Era casada com Ezequiel de Oliveira. Deixa os filhos Liliane, José, Geane, parentes e amigos. O enterro foi realizado no Cemitério e Crematório Primaveras.

Antonia Ribeiro Bueno – Aos 78 anos. Era viúva de Luiz Bueno. Deixa as filhas Rosangela, Simone, parentes e amigos. O enterro foi realizado no Cemitério e Crematório Primaveras.

Maria das Dores Barbosa Gonço – Aos 78 anos. Era viúva de Frazio Gonço. Deixa os filhos Natanael, Luiz Roberto, Clarice, Cleide, Neusa, Isabel, Misael, parentes e amigos. O enterro foi realizado no Cemitério da Paz.

Luiz Maximo de Sousa – Aos 80 anos. Era casado com Maria Socorro de Oliveira. Deixa os filhos Raimundo, Isaias, Jeova, Miguel, Altina, parentes e amigos. O enterro foi realizado no Cemitério e Crematório Primaveras.

José Carlos Romano – Aos 60 anos. Era casado. Deixa os filhos José, Claudemir, parentes e amigos. O enterro foi realizado no Cemitério e Crematório Primaveras.

Antonio Carlos Santos de Oliveira – Aos 57 anos. Era solteiro. Deixa a filha Emily, parentes e amigos. O enterro foi realizado no Cemitério e Crematório Primaveras.

MISSAS

Lolly Frontini – Hoje, às 18h30, na Paróquia São Gabriel Arcanjo, na Av. São Gabriel, 108, Jardim Paulista (7º dia).

Anna Maria Bove – Dia 8, às 15 horas, na Paróquia São José, na R. Dinamarca, 32, Jardim Europa (7º dia).

Sandra de Camargo Neves Sacco – Dia 8, às 16 horas, na Igreja Matriz de Santo André, na Pça. Presidente Vargas, 1, Vila Assunção (7º dia).

Fundação Maria Luísa e Oscar Americano
Com grande pesar, comunicamos o falecimento de
Beatriz Mendes Gonçalves Pimenta Camargo
querida Instituidora e Conselheira da Fundação Maria Luísa e Oscar Americano, no dia 30 de setembro de 2022 e convidamos para missa de 7º dia, sexta-feira, dia 7 de Outubro às 13hs, Paróquia Nossa Senhora do Brasil, Praça Nossa Sra. do Brasil, 01.

A família da querida
SONIA CORVELLO DE MOURA E SILVA
convida a todos para a missa de 01 ano a ser realizada amanhã, dia 07, às 16:00 hs na Paróquia Sagrado Coração de Jesus, Av. Morumbi, nº 8825 - Brooklin - Cep 04703-004

Acesse nosso canal no Telegram @BrasilJornais

Depois do câncer de mama, atleta volta a remar pelo ambiente

Medicação

Combinação de ibuprofeno e codeína em excesso pode levar à morte

Comitê europeu revisou casos de consumo por longo tempo e em doses superiores à recomendada; especialistas brasileiros recomendam cautela

RENATA OKUMURA

O Comitê de Avaliação de Risco de Farmacovigilância da Agência Europeia de Medicamentos (EMA) alertou para os riscos provocados pelo uso prolongado e em doses superiores à recomendada de medicamentos usados para potencializar alívio de dor que combinam codeína (opioide, um medicamento com efeitos analgésicos e sedativos potentes) e ibuprofeno (anti-inflamatório). Segundo comunicado do órgão emitido na sexta-feira, podem ser graves os danos gastrointestinais e aos rins, podendo levar à morte.

"O comitê revisou vários casos de toxicidade que foram relatados em associação com casos de abuso e dependência, alguns dos quais foram fatais", informaram os especialistas em sua reunião mensal. Quando tomados em doses superiores ao recomendado ou por mais tempo, a codeína com o ibuprofeno podem danificar os rins, impedindo-os de eliminar os ácidos do sangue para a urina (acidose tubular renal). Além disso, o mau funcionamento dos rins pode levar a níveis muito baixos de potássio no sangue (hipocalemia), que por sua vez podem causar sintomas como fraqueza muscular e tonturas.

Desta forma, o comitê recomendou que esses dois novos efeitos adversos sejam adicionados à bula de medicamentos vendidos na União Europeia. "Os pacientes devem ser aconselhados a consultar seu médico, se quiserem usar codeína com ibuprofeno por mais tempo do que o recomendado e/ou em doses superiores às recomendadas."

DETALHAMENTO. O ibuprofeno é um remédio da classe dos anti-inflamatórios não hormonais e é usado comumente para reduzir sintomas decorrentes de inflamação, como dor (principalmente), além de vermelhidão e inchaço. "Por causa dessa ação anti-inflamatória, costuma ser usado para reduzir dor leve a moderada, de modo geral", afirma Pedro Melo Barbosa, neurologista da Saúde Digital do Grupo Fleury. Costuma ser indicado para o tratamento de dores de cabeça, dores musculares, de dente, enxaquecas ou cólicas menstruais e após realização de cirurgias. Já a codeína é um analgésico opioide, que atua mais sobre a percepção da dor no corpo, e não reduz inflamação. Costuma ser usada para tratar dor moderada, quando não decorrente de inflamação aguda – trata-se de pró-fármaco da morfina.

Na Europa existem medicamentos contendo codeína com ibuprofeno que são vendidos sem receita médica. Neste caso, a obrigatoriedade seria uma medida para amenizar o risco. As recomendações, juntamente com as principais mensagens para comunicação sobre os efeitos colaterais, foram enviadas às autoridades nacionais competentes. No Brasil, o ibuprofeno pode ser vendido sem receita; já a codeína precisa de prescrição médica para ser comprada.

Especialista em obesidade, Cid Pitombo alerta que o ibuprofeno é um anti-inflamatório e pode trazer consequências importantes para o sistema renal, hepático e gástrico. "Em portadores de obesidade, por exemplo, todos os órgãos envolvidos nesses aparelhos já trabalham no limite e são afetados o tempo todo por substâncias produzidas pelas células gordurosas. Usar anti-inflamatório de forma prolongada ou excessiva potencializa esses efeitos maléficos", orienta o cirurgião bariátrico.

Para Barbosa, ambos devem ser usados para tratar dor por tempo determinado. "O uso prolongado de anti-inflamatórios como o ibuprofeno pode trazer alguns efeitos colaterais sérios, como insuficiência renal, gastrite, sangramento digestivo, entre outros. Já a codeína pode causar dependência química; o risco é baixo, mas não é desprezível e aumenta com a dose e com o uso prolongado", acrescenta. "Mecanismos de controle de dispensação e acompanhamento médico periódico são fundamentais para uso adequado, já que são remédios com potencial alto de abuso considerando a prevalência de dor na população geral e a facilidade de obtenção."

Para Ubiracir Lima, integrante do Conselho Federal de Química (CFQ), trata-se de um alerta importante. A cautela inicial, validada por um profissional médico, deverá ser emitida para as dosagens e para uso contínuo. "O monitoramento destes pacientes deverá ser mais frequente para tomadas de decisões específicas, principalmente para observações para sinais de danos renais e gastrointestinais. Mas, sempre, antes da utilização de medicamentos, especialmente em casos de utilizações complementares, que sejam lidas as bulas. E claro, sempre ter indicação e acompanhamento de profissional médico."

ANVISA. Lima acrescenta o exemplo das nitrosaminas, "possível contaminante que apresenta certa toxicidade, e presente em alguns medicamentos da classe das "sartanas" (valsartana e outros) quando de uso prolongado". "Acredito que, mediante este alerta, a Agência Nacional de Vigilância Sanitária (Anvisa) deverá estudar medidas preventivas para a associação do ibuprofeno com a codeína", avalia. Procurada ontem, a agência reguladora ainda não se posicionou. ●

Duas perguntas para...

Ubiracir Lima
Integrante do Conselho Federal de Química (CFQ)

Quais são as principais contraindicações, conforme a bula?
Ibuprofeno: Em pacientes com hipersensibilidade às substâncias ativas. Especificamente, verifica-se que não deve ser utilizado por paciente que tenha apresentado alergia ao ácido acetilsalicílico ou a outros medicamentos anti-inflamatórios. É contraindicado também para pacientes com úlcera péptica em atividade.
Codeína: Há contraindicação em casos de diarreia associada à colite pseudomembranosa causada por cefalosporina, lincomicina ou penicilina, em casos de diarreia causada por envenenamento, casos de depressão respiratória, especialmente em presença de cianose e excessiva secreção brônquica.
Além disso, quando há dependência a drogas, inclusive alcoolismo, instabilidade emocional ou tentativa de suicídio, condições em que há aumento da pressão intracraniana, arritmia cardíaca, convulsão, função hepática ou renal prejudicada, inflamação intestinal, hipertrofia ou obstrução prostática, hipotireoidismo e cirurgia recente do trato intestinal ou urinário. Em crianças, recém-nascidos e bebês prematuros.

Como ter segurança?
É importante informar o médico sobre doenças. O ibuprofeno deve ser prescrito com precaução em doentes com asma ou afecções alérgicas, especialmente quando há história de broncoespasmo.

AGENDA COVID

Cronograma da vacinação

SÃO PAULO
Permanece a aplicação da quarta dose em adolescentes com imunossupressão com 12 a 17 anos de idade que tomaram a dose anterior há oito semanas.

RIO DE JANEIRO
Continua a imunização com a quarta dose da vacina contra a covid-19 para pessoas acima de 18 anos, desde que tenham tomado a dose anterior há pelo menos quatro meses. Quem iniciou a imunização com dose única da Janssen deve tomar três reforços. Ao todo, devem ser aplicadas quatro vacinas.

DISTRITO FEDERAL
Permanece a aplicação da terceira dose em todas as pessoas acima de 12 anos.

BELO HORIZONTE
O município realiza a repescagem para grupos prioritários e faixas etárias que já foram convocados anteriormente. ●

NA WEB
Confira mais algumas cidades e o avanço da imunização.
https://bityli.com/7JErsR

Acesse nosso canal no Telegram @BrasilJornais

Ciência

Prêmio Nobel de Química vai para estudo de construção de moléculas em blocos

Esse tipo de união de moléculas permite reações químicas em organismos vivos e ajuda a indústria a mapear o DNA

ROBERTA JANSEN
RIO

O Prêmio Nobel de Química deste ano foi para três cientistas que provocaram uma revolução na indústria farmacêutica. Eles descobriram uma maneira simples de unir moléculas (como se fossem blocos de Lego), até dentro de organismos vivos. Carolyn Bertozzi, da Universidade de Stanford; Morten Meldal, da Universidade de Copenhagen; e K. Barry Sharpless, do Instituto de Pesquisa Scripps, na Califórnia, foram premiados por estudar reações químicas "elegantes e eficientes", capazes de criar moléculas complexas para a indústria farmacêutica, o mapeamento de DNA e a área de design de materiais. Nas palavras do comitê organizador, o prêmio foi "pelo desenvolvimento da química do encaixe e da química bio-ortogonal".

"Usar átomos para construir moléculas, e moléculas para construir outras moléculas, é basicamente o trabalho da química", resumiu o vice-presidente da Academia Brasileira de Ciências (ABC), o professor de Química da Universidade Federal da Bahia Jailson Bittencourt de Andrade. "O que acontece de tempos em tempos é que conseguimos descobrir formas mais criativas e eficientes."

Sharpless e Meldal foram os responsáveis pela criação da química do encaixe (ou do clique, como chamou a academia). Nela, blocos moleculares são conectados de forma rápida e eficiente. Carolyn Bertozzi levou a descoberta a um novo patamar ao aplicar a técnica em organismos vivos.

Membro do comitê de química do Prêmio Nobel, o professor Olof Ramström descreveu o anúncio como "um prêmio fantástico para uma descoberta fantástica". "Eles trabalharam com métodos para encaixar moléculas e blocos de moléculas de forma muito simples e eficiente; essencialmente, da mesma maneira que construímos com blocos de Lego", comparou o cientista. "Usamos os blocos de Lego para construir edifícios complexos, ferramentas, automóveis e até naves espaciais. É a mesma coisa com a química, mas em nível molecular."

CHRISTINE OLSSON/EFE

Anúncio: comitê compara sucesso à construção de blocos de Lego

HARMONIA. O especialista brasileiro Jaílson de Andrade usou outra comparação para explicar o trabalho. "Eu gosto de comparar a uma sinfonia", afirmou. "A gente vai juntando as notas de forma a conseguir uma organização harmônica, de forma a não deixar as pessoas desconcertadas."

Este é o segundo Nobel de Química recebido por Sharpless. Ele já havia sido agraciado em 2001. Na época, foi reconhecido com outros pesquisadores pelo trabalho com as reações em moléculas quirais (cuja estrutura olhada em um espelho não poderia ser espelhada). As descobertas permitiram prever reações antes inesperadas quando esses compostos eram usados em medicamentos, o que representou uma evolução para a fabricação de remédios.

Apenas quatro outros cientistas ganharam dois Prêmios Nobel. São eles: John Bardeen, Marie Curie, Linus Pauling e Fred Sanger (*mais informações nesta página*). Carolyn Bertozzi é apenas a oitava mulher a receber o Nobel de Química.

Phillip Broadwith, da revista *Chemistry World*, da Real Sociedade de Química, disse, em entrevista ao jornal britânico *The Guardian*, que o prêmio era esperado havia anos. "É sobre ter controle total sobre as reações químicas."

Foi Sharpless quem cunhou o termo "química do clique". Ela descreve reações rápidas e limpas (no sentido de que não geram subprodutos não desejados). Uma das primeiras reações de clique foi descoberta por Sharpless e Meldal de forma independente, lançando um novo ramo da química sintética. Bertozzi desenvolveu as chamadas reações bio-ortogonais. Elas podem ser usadas dentro de organismos vivos sem danificá-los. Foi um avanço que permitiu aos cientistas distinguir os complexos mecanismos da vida.

As reações químicas desenvolvidas permitiram aos cientistas criar novas biomoléculas e diferentes materiais. São capazes, por exemplo, de levar drogas a um local preciso do organismo onde são necessárias. ● COLABOROU RAISA TOLEDO, ESPECIAL PARA O ESTADÃO

CONSTRUÇÃO DE MOLÉCULAS

Entenda as descobertas que levaram o Prêmio Nobel de Química em 2022

QUÍMICA BIO-ORTOGONAL

1 Carolyn Bertozzi introduziu na célula um açúcar modificado com uma azida – que funciona como um gancho molecular

2 O açúcar modificado é incorporado pelos glicanos – carboidratos especiais que ficam na superfície da célula

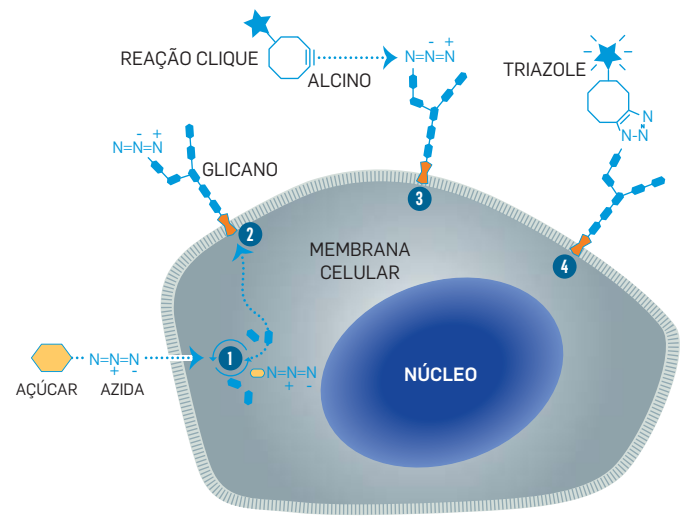

3 Em seguida, a cientista colocou alcinos dentro de uma molécula em formato de anel. O alcino se conecta à azida (molécula fluorescente verde) (reação clique).

4 Por conta da molécula verde fluorescente, a cientista consegue rastrear os glicanos na superfície da célula. A técnica permite o mapeamento das células de diferentes maneiras

Interação

A cientista começou a usar essas reações para entender como biomoléculas interagem com células e para entender o avanço de determinadas doenças em nível celular, como os tumores

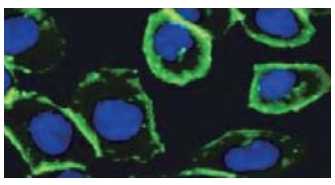

O TRABALHO REVELOU, POR EXEMPLO, QUE ALGUNS GLICANOS IMPEDEM QUE OS TUMORES SEJAM ATACADOS PELO SISTEMA IMUNOLÓGICO, FAVORECENDO O CÂNCER

Os vencedores

BARRY SHARPLESS E MORTEN MELDAL
FORAM OS RESPONSÁVEIS PELA CRIAÇÃO E DESENVOLVIMENTO DA QUÍMICA DO ENCAIXE (OU DO CLIQUE, COMO CHAMOU A ACADEMIA), EM QUE BLOCOS MOLECULARES SÃO CONECTADOS DE FORMA RÁPIDA E EFICIENTE

CAROLYN BERTOZZI
LEVOU A DESCOBERTA A UM NOVO PATAMAR AO APLICAR A TÉCNICA DENTRO DE ORGANISMOS VIVOS

FONTE: REAL ACADEMIA SUECA / INFOGRÁFICO: ESTADÃO

Quem ganhou duas vezes

● Marie Curie
Foi a primeira mulher a receber um Nobel e é até hoje a única a ter repetido o feito. Em 1903, foi condecorada por suas contribuições para os estudos da radioatividade natural e, em 1911, pela descoberta dos elementos químicos rádio e polônio, além do estudo das propriedades do rádio.

● J. Bardeen
O físico americano foi laureado primeiramente por sua pesquisa sobre a condução elétrica em semicondutores e metais. Os estudos levaram ao desenvolvimento do transistor. Em seu segundo Nobel, Bardeen foi premiado por desenvolver, com dois cientistas, a teoria da supercondutividade, ou teoria BCS, que descobriu que, em materiais supercondutores, elétrons se agrupam nos chamados pares de Cooper.

● Linus Pauling
Única pessoa a receber dois Prêmios Nobel sem dividi-los com outras pessoas. Em 1954, venceu por suas descobertas sobre as ligações químicas e como influenciam na estrutura molecular. Em 1962, recebeu o Nobel da Paz por sua campanha contra a corrida nuclear.

● F. Sanger
Bioquímico inglês, descobriu a estrutura molecular da insulina. Em 1980, foi reconhecido pela determinação de sequências de base de ácidos nucleicos, que são responsáveis pela síntese de proteínas e pelo armazenamento e transporte de informações genéticas.

Acesse nosso canal no Telegram @BrasilJornais

Ucrânia se junta a Espanha e Portugal por Copa de 2030

Xadrez

Niemann pode ter trapaceado em mais de 100 jogos online

Conclusão é de investigação feita por um site especializado, que analisou os jogos do americano

WASHINGTON

O americano Hans Niemann pode ter trapaceado mais de 100 partidas online de xadrez, inclusive em eventos com premiação em dinheiro. É o que aponta investigação do chess.com, um dos principais sites de torneios de xadrez. A fraude teria ocorrido em disputas na plataforma. O enxadrista de 19 anos ainda não se manifestou sobre essa acusação.

No entanto, o relatório de 72 páginas resultante da investigação diz que não foi possível encontrar "evidências estatísticas concretas" de que Niemann tenha trapaceado em duelos pessoalmente.

"Acreditamos que Hans é um jogador incrivelmente forte e um indivíduo talentoso. Dito isso, dado o seu histórico em nosso site, não acreditávamos que poderíamos garantir que ele jogaria de forma justa em nossos eventos online até que pudéssemos reavaliar as evidências e nossos protocolos. No entanto, e para ser claro, não é nossa posição que Hans deveria ser limitado ou banido do xadrez on the board (pessoalmente)", diz o relatório do site.

Segundo o chess.com, a trapaça online envolveria conectar o computador a um software capaz de jogar no mais alto nível do que qualquer ser humano foi capaz de atingir. O relatório afirma que "a maioria dos mecanismos de xadrez usa redes neurais que foram treinadas em milhões de jogos de xadrez de alto nível para capturar o mais profundo entendimento estratégico do xadrez. Eles também têm um cálculo tático quase infalível, pois podem analisar mais de 40 movimentos profundos na posição e calcular os resultados potenciais".

LENNART OOTES-20/9/2022

Relatório sobre as possíveis fraudes de Niemann tem 72 páginas

> ***"Dado o seu histórico em nosso site, não acreditávamos que poderíamos garantir que ele (Niemann) jogaria de forma justa em nossos eventos online"***
> **Trecho do relatório do site chess. com sobre Niemann**

DESCONFIANÇA. Niemann ganhou notoriedade em setembro ao derrotar o norueguês Magnus Carlsen, campeão mundial desde 2013, no prestigiado torneio Sinquefield Cup 2022, em Saint Louis, nos EUA. O grão-mestre de 31 anos insinuou que o novato trapaceou e abandonou o torneio três dias após o duelo.

Cerca de duas semanas depois, Carlsen abandonou um segundo confronto com Niemann, desta vez online, pela sexta rodada da Julius Baer Generations Cup, da etapa de Meltwater na Turnê dos Campeões. A desistência se deu com apenas dois movimentos. A atitude foi vista como um ato de protesto e colocou em xeque a idoneidade de Niemann.

O assunto reverberou com força na comunidade do xadrez, com diversas teses de como o jovem teria burlado as regras para superar o norueguês em Saint Louis. Entre as especulações mais absurdas, a que mais chamou atenção foi a de que o novato teria usado um sex toy no reto para receber informações por meio de código morse. Nada disso foi comprovado.

As suspeitas aumentaram quando Niemann confessou que trapaceou em torneios online, mas nunca em partidas envolvendo premiações em dinheiro e rechaçou ter usado artifícios proibidos para vencer jogos. Ele nega todas as acusações. ●

O MELHOR DA TV

VÔLEI
● **Mundial Feminino**
Brasil x Porto Rico
11h / SporTV 2

FUTEBOL
● **Campeonato Brasileiro**
Avaí x Botafogo
19h / Premiere

Palmeiras x Coritiba
19h / Premiere
América-MG x São Paulo
20h / SporTV e Premiere

BASQUETE
● **Pré-temporada da NBA**
Miami Heat x Brooklyn Nets
20h30 / ESPN 3
Minnesota Timberwolves x Los Angeles Lakers
23h / ESPN 3

Brasileirão - 1

Palmeiras enfrenta o Coritiba na volta ao Allianz Parque após vitórias fora de casa

Depois de três jogos contra adversários que ocupam colocações na primeira parte da tabela de classificação do Brasileirão, o Palmeiras tem pela frente uma sequência diante de rivais que lutam para se afastar da zona de rebaixamento ou almejam, no máximo, obter uma vaga na Sul-Americana. O primeiro desses oponentes que encara é o Coritiba, hoje, às 19h, no Allianz Parque. O time é líder há 20 rodadas consecutivas, está invicto há 13 partidas no torneio e tem 98% de chance de ser campeão, o que deve ocorrer com antecedência. ●

30ª RODADA DO BRASILEIRÃO

PALMEIRAS

CORITIBA

PALMEIRAS: Weverton; Marcos Rocha, Gómez, Murilo e Piquerez; Danilo, Gabriel Menino e Gustavo Scarpa; Mayke (Tabata), Dudu e Rony. **Técnico**: Abel Ferreira.
CORITIBA: Gabriel Vasconcelos; Natanael, Chancellor, Castán e Rafael Santos; Bruno Gomes, Jesús Trindade e Boschilia; Warley, Fabrício Daniel e Alef Manga.
Técnico: Guto Ferreira.
Juiz: Braulio da Silva Machado.
Horário: 19h.
Local: Allianz Parque.
Na TV: Premiere.

Brasileirão - 2

São Paulo tenta superar a decepção da Sul-Americana na visita ao América-MG

O São Paulo tenta superar a ressaca após perder o título da Copa Sul-Americana para o Independiente Del Valle no sábado e foca suas atenções para buscar uma vaga na pré-Libertadores via Brasileirão. A equipe tricolor visita o América-MG hoje, às 20h, no Independência. No Brasileiro, o time vem de vitórias sobre Ceará e Avaí. O técnico Rogério Ceni e os jogadores sabem que não há mais espaço para erros. A oscilação foi a tônica do ano, com a equipe alternando atuações convincentes com desempenhos aquém do esperado. ●

30ª RODADA DO BRASILEIRÃO

AMÉRICA-MG

SÃO PAULO

AMÉRICA-MG: Matheus Cavichioli; Patric, Ricardo Silva (Iago Maidana), Éder e Marlon; Lucas Kal, Juninho e Alê; Everaldo, Felipe Azevedo e Henrique Almeida (Gonzalo Mastriani).
Técnico: Vagner Mancini.
SÃO PAULO: Felipe Alves; Igor Vinicius (Rafinha), Diego Costa, Léo e Reinaldo; Pablo Maia; Alisson, Rodrigo Nestor e Patrick; Luciano e Calleri. **Técnico:** Rogério Ceni.
Árbitro: Ramon Abatti Abel.
Local: Arena Independência.
Horário: 20h.
TV: SporTV e Premiere.

Brasileirão - 3

Santos toma gol de pênalti no fim e perde para o Atlético-MG na Vila Belmiro

O Santos entrou em campo ontem na Vila Belmiro para enfrentar o Atlético-MG, pelo Campeonato Brasileiro, do jeito que o técnico Orlando Ribeiro pediu, atacando o rival desde o primeiro minuto da partida. O time seguiu à risca as orientações do treinador, mas foi punido por ter desperdiçado ótimas oportunidades. O final de jogo foi insano – depois de Hulk abrir o placar para os mineiros aos 27 da segunda etapa, dois gols de pênalti, um para o Santos aos 42 e um para o Atlético-MG aos 47, decretaram a vitória dos mineiros por 2 a 1.

Com o resultado, o Santos fica com 38 pontos, seis atrás do oitavo colocado e oito acima da zona do rebaixamento. Já o Atlético-MG chega aos 44, na sétima posição.

Após o jogo, Marcos Leonardo falou sobre o resultado. "Dei o meu melhor, o futebol é assim. Só erra quem está lá dentro. Não foi um grande dia, corremos, mas não foi o necessário. Foi desatenção nossa. Fizemos o gol, pensei que iríamos melhorar, mas teve o pênalti ali. Vamos trabalhar para fazer um bom jogo contra o Juventude." ●

30ª RODADA DO BRASILEIRÃO

SANTOS
1

ATLÉTICO-MG
2

Gols: Hulk, aos 27, M. Leonardo, aos 42, e Nacho F., aos 47 do 2º tempo.
SANTOS: João Paulo; Nathan, Luiz Felipe, Bauermann (Ed Carlos) e F. Jonatan; Rodrigo Fernández, Sánchez (Sandry) e Luan; Ângelo (Angulo), M. Leonardo e Soteldo (Lucas Braga). **Técnico:** Orlando Ribeiro.
ATLÉTICO-MG: Everson; Guga, Jemerson, Junior Alonso e Dodô; Allan, Otávio (Réver) e Zaracho (Alan Kardec); Ademir (Nacho Fernández), Hulk (Sasha) e Pavón (Calebe).
Técnico: Cuca.
Árbitro: Bruno Arleu de Araújo.
Amarelos: Jemerson, Ademir, Lucas Braga, Everson, João Paulo e Alan. **Vermelho:** Nathan.
Público: 9.278 presentes.
Renda: R$ 341.592,50.
Local: Vila Belmiro, em Santos.

Acesse nosso canal no Telegram @BrasilJornais

Guerra na Ucrânia

Barítono recupera voz após quase ser morto por russos

Com ajuda de médicos comprometidos e da mãe, Serguei Ivanchuk volta a sonhar com o estrelato nos palcos internacionais

LENA MUCHA/THE NEW YORK TIMES-17/6/2022

Ivanchuk toca órgão na capela do hospital de Ulm, na Alemanha

ULM, ALEMANHA

Foi a apresentação mais importante de seus 29 anos de vida. Não havia figurino, palco, nem fosso de orquestra. Em vez disso, uma pianista solitária se arqueava sobre o instrumento. A plateia era um grupo de médicos e enfermeiros, na recepção iluminada pela luz fria de lâmpadas brancas.

Serguei Ivanchuk – com a cara enfaixada e as pernas tremendo – começou hesitante. Mas quando seu barítono profundo se impôs, sua confiança cresceu. E quando ele terminou de entoar uma canção tradicional ucraniana, suas notas reverberavam com a paixão de um homem que viu a morte de perto. "Por três meses, pensei que ia morrer. E agora consigo cantar novamente."

Ele pensou que estava em seu leito de morte, com os pulmões perfurados por projéteis e o corpo conectado a tubos e fios. Em 10 de março, Ivanchuk, que aspira se tornar cantor de ópera, trabalhava como voluntário ajudando na fuga de Kharkiv, quando foi baleado. Ele pensou que, mesmo se conseguisse sobreviver, sua carreira estaria acabada.

NOVA CHANCE. Mas médicos comprometidos e o amor de sua mãe resultaram numa inesperada apresentação em um hospital na Alemanha, dando chance a Ivanchuk de transformar sua tragédia em oportunidade para recuperar o antigo sonho de estrelato no mundo da ópera.

"Tantas coisas diferentes tiveram de acontecer", afirmou Ivanchuk, imaginando se a ciência e seu espírito foram os únicos fatores que operaram na sua recuperação. "Algo aconteceu. Deus ou algum anjo me salvou."

Em 2020, Ivanchuk estudava ópera na Itália e tinha grandes ambições: se apresentar nos palcos do Metropolitan, em Nova York, e do Scala de Milão. Então a pandemia fechou as fronteiras. A escola de música que Ivanchuk frequentava fechou, e ele ficou preso na Ucrânia, enfrentando uma severa depressão.

Dois anos depois, a Rússia invadiu, e Ivanchuk se viu preso na Ucrânia uma vez mais: os homens jovens foram proibidos de deixar o país. Como tantos outros de seus compatriotas, Ivanchuk quis se unir à luta, usando seu Lada sedã de três décadas para retirar civis de Kharkiv.

Naquela noite, 30 projéteis russos acertaram seu carro e 5 deles o feriram. Ele não teria sobrevivido não fosse uma das passageiras, uma médica que enfaixou suas feridas no tórax e nas costas, evitando um colapso pulmonar.

A história se espalhou nas redes sociais, e um famoso cantor de ópera convenceu um talentoso cirurgião a operá-lo. Quando ficou estável para viajar, Ivanchuk foi mandado para Ulm, na Alemanha, para passar por cirurgias avançadas em um hospital militar. Agora, ele voltou a sonhar. "Acho que em cinco anos serei capaz de subir em um palco importante, contanto que ninguém mais atire em mim."

● NYT, TRADUÇÃO DE GUILHERME RUSSO

AQUI TEM HISTÓRIA
200 ANOS DE HISTÓRIA E GASTRONOMIA EM 8 EPISÓDIOS
PARCERIA INÉDITA DE CONTEÚDO MULTIPLATAFORMA
A parceria **History** (A+E Networks Brasil) + **Paladar** (Estadão) produziu uma série de 8 episódios para contar a história e influência dos 200 anos de independência na gastronomia do brasileiro.
HISTORY + paladar ESTADÃO
ESTADÃO BLUE STUDIO

Acesse nosso canal no Telegram @BrasilJornais

Vamos juntos construir o futuro.
Acesse e conheça todas as nossas iniciativas sustentáveis em: tegraincorporadora.com.br/esg
@tegraincorporadora
TEGRA INCORPORADORA

Eleições 2022 | Pressão por propostas concretas

Adoção de nova regra para controle de gastos racha a campanha do PT

Principal divergência entre 'turma da política' e economistas ligados à Fundação Perseu Abramo envolve a criação de um novo modelo para substituir a regra do teto

ADRIANA FERNANDES
BRASÍLIA

Sob pressão para sinalizar com clareza suas propostas para as contas públicas, a campanha do ex-presidente Luiz Inácio Lula da Silva ainda está dividida em relação ao caminho da política fiscal a ser adotado num eventual novo governo do PT. O ponto central das divergências é sobre a necessidade, ou não, de se adotar uma regra de controle das despesas para substituir o atual teto de gastos – que Lula já antecipou que será revogado se ele vencer a eleição.

De um lado, a "turma da política" defende a revogação do teto com a permanência da regra de meta de resultados primários (receitas menos despesas, sem considerar os gastos com juros da dívida pública). De outro, uma ala de economistas – entre eles, integrantes da Fundação Perseu Abramo, braço do pensamento econômico do PT – defende a necessidade de um modelo de controle de gastos que permita, ao mesmo tempo, investimentos em projetos prioritários, com efeito "multiplicador" para acelerar o crescimento do Produto Interno Bruto (PIB).

Em meio às divergências, há uma movimentação interna para que detalhes sejam apresentados ainda neste segundo turno, como mostrou o **Estadão**. Esse grupo defende mais transparência agora, mas os avanços dependem das articulações políticas de apoio a Lula nesta fase da campanha até o dia da eleição, no fim do mês.

COBRANÇA. Em conversas com integrantes da campanha, representantes do mercado financeiro têm cobrado uma regra de controle de gastos que permita calcular com maior precisão a trajetória da dívida pública e a sustentabilidade das contas públicas.

A "turma da política", porém, defende um modelo semelhante ao que já foi adotado no passado, de busca de superávits primários, proposta que tem a simpatia do próprio Lula e apoio de integrantes da cúpula do partido, entre eles, a presidente do PT, Gleisi Hoffmann. Na véspera do primeiro turno, em jantar com empresários do grupo Esfera, Lula voltou a citar a revogação do teto de gastos e a defender o retorno de um regime de superávits fiscais.

Para "aperfeiçoar" esse modelo de resultados fiscais, uma das propostas em discussão é a fixação de "bandas" para a meta de resultado fiscal, de forma a permitir, no caso de desaceleração da economia e redução da arrecadação, o aumento de gastos como medida anticíclica. Na avaliação do PT, esse modelo evitaria a "amarra" que ocorreu no passado para o cumprimento da meta fiscal diante da necessidade de corte de gastos para acomodar a frustração de receitas e a desaceleração da atividade econômica.

Já o outro lado defende uma nova regra de controle de gastos, mas com permissão de crescimento das despesas acima da inflação. O teto em vigor hoje, criado no governo Michel Temer, atrela o crescimento das despesas à variação da inflação.

'ATRASO'. Presidente da Fundação Perseu Abramo e coordenador do programa de governo de Lula, o economista Aloizio Mercadante tem passado a maior parte do tempo voltado às negociações políticas e não se posicionou publicamente. Economistas que discutem as novas medidas seguem "pisando em ovos". Porta-voz mais frequente para temas da área econômica da campanha, o economista Guilherme Mello defendeu um novo arcabouço fiscal, mas não deu detalhes dos planos.

Texto recente para debates de grupo de economistas, publicado pela Fundação Perseu Abramo, critica a regra de metas de resultado primário como está prevista hoje na Lei de Responsabilidade Fiscal (LRF), destacando que o Brasil está atrasado em relação aos países que adotaram regras de gasto modernas, mais estabilizadoras do ciclo econômico.

Para esse grupo de economistas, que participa das discussões internas e faz o mapeamento da necessidade de aumento de gastos no início do próximo governo, as regras fiscais brasileiras – com destaque para a meta de resultado primário, a regra de ouro e o teto de gasto – são superpostas e contribuem para ampliar a volatilidade da economia. Um dos problemas apontados é que, dada a meta de resultado primário, exige-se bloqueio nas despesas quando há frustração de arrecadação, afetando as despesas que não são obrigatórias, em especial, os investimentos públicos. ●

ALBERTO RAMOS: 'LULA É FAVORITO, MAS MERCADO QUER VÊ-LO AO CENTRO'. PÁG. B2

As divergências

O que opõe as alas política e econômica

ALA POLÍTICA

● **O que quer?**
Fim do teto de gasto com o resgaste do modelo de metas de superávits primários sem uma regra de controle de gastos

● **O que pode ser aperfeiçoado?**
Estuda a criação de uma "banda" para a meta, a exemplo do que existe hoje para o sistema de meta de inflação. Se a economia estiver aquecida, o resultado primário pode ser maior. Se houver desaceleração, a meta pode ser menor para acomodar mais gastos e ajudar no crescimento

ALA ECONÔMICA

O que quer?
Uma definição de uma regra de controle de gastos, com crescimento das despesas acima da inflação, combinada com a meta de resultado primário

● **O que pode ser aperfeiçoado?**
Regra de meta de resultado primário mais flexível que acomode os efeitos dos ciclos econômicos. O que se quer é evitar que o governo tenha de cortar despesas num momento de frustração de receitas para cumprir a meta de resultado fiscal

Acesse nosso canal no Telegram @BrasilJornais

Celso Ming celso.ming@estadao.com

O racha e o inevitável

O Brasil sai destas eleições rachado ao meio. A única demonstração – previsível – de unidade nacional neste resto de ano será a proporcionada pela torcida para a seleção brasileira na Copa do Mundo do Qatar, em novembro.

Mas, para além das rachaduras, haverá uma inevitabilidade a enfrentar, qualquer que venha a ser o próximo governo. É a da necessidade da adoção de uma âncora fiscal, o grande tema ausente dos debates eleitorais, onde quase tudo ficou nas pauladas recíprocas.

O teto de gastos instituído durante o período Temer, em 2016, cumpriu seu papel, porque, de alguma maneira, conteve alguns excessos. Mas está abalado por orçamentos secretos e emendas do relator.

Certa redução da dívida bruta (veja o gráfico) ao longo do governo Bolsonaro só foi possível graças a dois fatores não recorrentes: à inflação, que aumentou a arrecadação, que se baseia nos preços; e ao adiantamento de receitas de dividendos das estatais, pagamentos de outorgas de concessões e devolução de dívidas do BNDES com o Tesouro Nacional. Agora, para cobrir novas despesas eleitoreiras e de aliciamento de apoios, Bolsonaro passou uma palavra de ordem curta e grossa à sua equipe econômica: "virem-se".

Há pouco mais de um mês, a área do ministro da Economia, Paulo Guedes, lançou o balão de ensaio da criação da meta cambial ou meta das reservas, uma esquisitice concebida para respaldar nova expansão dos gastos a serem cobertos pela queima do volume das reservas externas que excedesse a meta que viesse a ser determinada.

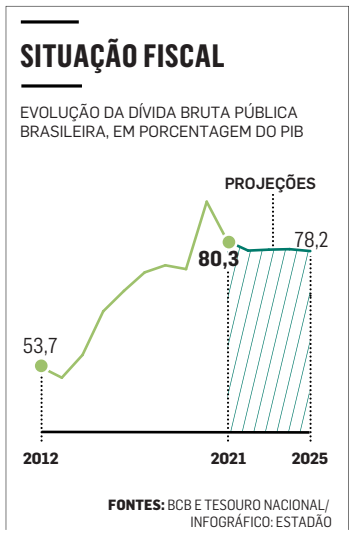

O candidato Lula já avisou que vai revogar o teto de gastos porque entende que "não funcionou". Não disse que âncora fiscal colocaria no lugar. Nos bastidores, admite-se a adoção de uma certa política anticíclica, que também não se sabe o que é, mas que na formatação Dilma Rousseff, descambou nas pedaladas e no resto.

O equilíbrio das contas públicas não é uma exigência da ortodoxia monetária. É pressuposto para execução de qualquer política econômica, seja ela socialista, liberal, neoliberal ou, simplesmente, progressista. O Estado precisa ter condições necessárias para investir e promover o desenvolvimento. Mais despesas cobertas com mais dívida pública ou com mais emissões de moeda empurram a economia para a inflação e para perda de confiança e, nas curvas seguintes, para a ingovernabilidade.

Isso nada tem a ver com ideologia. É como funciona uma economia, seja de uma família, de uma empresa ou de um país. A alegação, tantas vezes repetida, de que "os outros estão pior do que nós" não derruba essa lógica. ●

COMENTARISTA DE ECONOMIA

Eleições 2022 | Perspectiva para a pauta econômica

Alberto Ramos

'Lula é favorito, mas mercado quer vê-lo ao centro'

Para diretor do Goldman Sachs, petista deve agora detalhar suas propostas para a economia

ENTREVISTA

Economista, Alberto Ramos é diretor de Pesquisa Macroeconômica para América Latina do Goldman Sachs

ALINE BRONZATI
NOVA YORK
CÍCERO COTRIM
SÃO PAULO

O Goldman Sachs, um dos gigantes de Wall Street, vê o ex-presidente Luiz Inácio Lula da Silva (PT) como favorito para vencer as eleições no Brasil, apesar da margem apertada ante o seu rival, o presidente Jair Bolsonaro (PL), no primeiro turno. No entanto, há uma expectativa de que o petista se mova mais ao centro e detalhe suas propostas sob a ótica econômica e, em especial, sobre a questão fiscal, de acordo com o diretor de Pesquisa Macroeconômica para América Latina do Goldman Sachs, Alberto Ramos.

"O Lula fez uma campanha muito do tipo 'acredite em mim, você me conhece e eu não preciso dizer o que vou fazer'. Basicamente, a gente não sabe quem vai ser o próximo ministro da Fazenda. A gente sabe que o PT e o Lula não gostam do teto de gastos, mas ninguém se deu ao trabalho de formular o que seria o substituto", diz o economista, em entrevista ao *Estadão/Broadcast*.

Acompanhe os principais trechos da entrevista:

Qual a sua avaliação do primeiro turno das eleições?
Acho que o presidente Lula ainda é o favorito, dado que ficou muito próximo dos 50% e precisa converter apenas uns 20% dos votos que foram para outros candidatos, assumindo que não perde nenhum dos que votaram nele no primeiro turno e que, quem não votou, não votará também no segundo turno.

O que se espera agora dos candidatos em termos de posicionamento?
Bolsonaro excedeu o que as pesquisas mostravam, e isso pode energizar um pouco a base. Os governadores que foram eleitos no primeiro turno podem ter um papel significativo na campanha, principalmente em Minas e no Rio. E Bolsonaro também tem a favor o fato de que vamos continuar a ter uma sequência de números negativos de inflação. E ele ainda pode turbinar um pouco mais os benefícios sociais, como vimos com o anúncio do 13.º do Auxílio Brasil para mulheres.

E no caso de Lula?
Há uma expectativa no mercado de que Lula tenha de se mover um pouco mais ao centro. Eu acho que ele já se moveu bastante ao centro, pelo fato de ter escolhido Alckmin como vice-presidente e por todo o posicionamento político e retórico, fazendo o apelo forte ao voto útil. Acho que não há muito mais o que extrair dessa estratégia, porque mais ao centro já vira quase direita. Mas Lula fez uma campanha muito do tipo 'acredite em mim, você me conhece e eu não preciso dizer o que vou fazer'. Basicamente, a gente não sabe quem vai ser o próximo ministro da Fazenda.

FELIPE RAU/ESTADÃO-16/5/2022

Ramos diz que falta clareza sobre a política econômica do PT

A gente sabe que o PT e o Lula não gostam do teto de gastos, mas ninguém se deu ao trabalho de formular o que seria o substituto. A gente não sabe que tipo de reforma tributária o PT vai perseguir, se vai ou não tentar aprovar uma reforma administrativa. Pode ser que, neste contexto de uma eleição mais competitiva, a campanha resolva dar um pouco mais de especificidade a algumas das propostas. Ou não. Eu não espero que vão anunciar quem será o ministro da Fazenda.

Há preocupação com o teto de gastos, independentemente do vencedor. Os dois candidatos ainda têm mais a sinalizar nessa área?
Os estudos que vieram a público, elaborados pela Secretaria de Política Econômica – que são servidores, não são necessariamente membros do bolsonarismo e podem continuar num próximo governo Lula –, são de um teto que se parece muito com o de hoje, mas que sobe um pouco o gasto em termos reais. Do lado do PT, não tem nenhuma clareza. Eu me encontrei com gente do PT, e o que eu ouvi é que o teto tem de ser 'flexível, simples, crível e contracíclico' e que, além disso, deixe espaço para aumentar o investimento público, que tem sido muito baixo nos últimos anos, e para perseguir políticas redistributivas. Parece, nessa caracterização muito abstrata, um teto que limita pouco. É muito mais fácil dizer quais são as características de uma boa âncora do que formular qual é esse teto exatamente.

A composição do Congresso eleito muda as expectativas para a agenda de reformas e a política fiscal de um novo governo?
Acho que esse Congresso, com maior representação de centro-direita, pode resistir mais a determinados tipos de políticas como o aumento da carga tributária, imposto sobre riqueza, coisas desse gênero. Mas é um Congresso muito fluido, e os partidos não têm identidade ideológica e programática muito forte. Talvez, se Lula for eleito, vai encontrar um Congresso um pouco mais aguerrido.

Um cenário de Lula eleito, com um Congresso mais conservador, seria bom?
Seria bom que quem viesse a ser eleito tivesse governabilidade. Eu acho que, seja Bolsonaro, seja Lula, eles vão ser capazes de compor uma base política no Congresso, mas nenhum deles vai ser capaz de ter uma base política que seja muito estável ou muito fiável. Acho que, tendo um Congresso que funciona como uma barreira de contenção a propostas mais extremas e radicais, eventualmente vindo de um governo do PT, é bom. É algo que o mercado veria com bons olhos. ●

Acesse nosso canal no Telegram @BrasilJornais

Governo Elogios sem confirmação

Bolsonaro evita responder se em um 2º mandato manteria Guedes

IANDER PORCELLA
BRASÍLIA

O presidente Jair Bolsonaro (PL) evitou ontem responder de forma direta se o ministro da Economia, Paulo Guedes, continuaria à frente da pasta em um eventual segundo mandato. Questionado, Bolsonaro elogiou o ministro e disse que ele mereceria um Prêmio Nobel. Após a imprensa insistir na pergunta, o candidato à reeleição encerrou a coletiva no Palácio da Alvorada.

"Olha, o Paulo Guedes é um exemplo de gestão no momento mais difícil da história do Brasil. Não perdemos emprego em 2020 e 2021, muito pelo contrário. Todo mundo pensava que em 2020 a gente ia cair 10% (*em termos de PIB*), e caímos 4%. Tomou medidas fantásticas. Costumo dizer que a grande vacina para a economia foi em 2019, com a lei da liberdade econômica", respondeu.

"Um homem que age dessa maneira é uma bênção de Deus. Durante momentos difíceis, teve gente que criticou muito o Paulo Guedes. Alguns queriam que eu trocasse de ministro. Eu falei 'jamais vou trocar de paraquedas depois de sair do avião'. Então, o Paulo Guedes merece respeito da nossa parte, consideração, merece um Prêmio Nobel de Economia. Assim como Roberto Campos (*Neto, presidente do Banco Central*) tem recebido elogios no mundo todo", emendou o chefe do Executivo.

Bolsonaro, então, disse que "abriu mão de poder" durante seu governo. "Eu abri mão do Banco Central. Você, com a indicação do Banco Central, pode ir para o lado do bem ou o lado do mal. Pode defender interesses mais variados possíveis", declarou, em referência à autonomia do BC aprovada no Congresso durante seu governo.

Ao ser questionado pela segunda vez sobre a permanência de Guedes em caso de reeleição, Bolsonaro encerrou a coletiva que concedia ao lado do governador reeleito do Paraná, Ratinho Junior (PSD), que foi à residência oficial para declarar apoio a Bolsonaro no segundo turno da eleição. ●

OPORTUNIDADES IMPERDÍVEIS

LEILÃO SOMENTE ONLINE
APARTAMENTO NO BUTANTÃ
ÁREA PRIVATIVA DE 166,95 m²

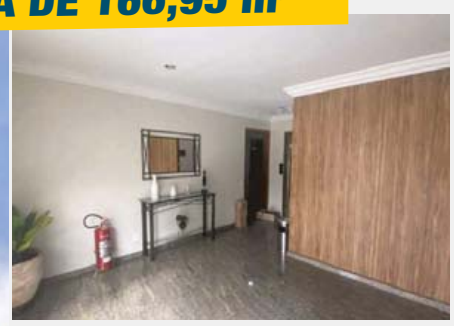
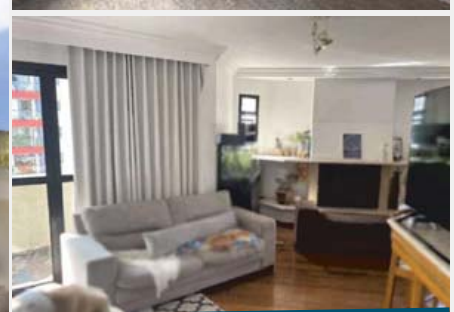

LEILÃO SOMENTE ONLINE
~~1ª PRAÇA: 21/09/22, ÀS 11h30~~
2ª PRAÇA: 13/10/22, ÀS 11h30
LANCE INICIAL, 2ª PRAÇA:
R$ 885.390,00

Apartamento 62, 6º andar, edifício San Francisco Golf Tower, Rua Aires Martins Torres, 190, 13º Subdistrito do Butantã, São Paulo - SP, com área real priv. de 166,95 m², área real comum de divisão não proporcional de 70,42 m², correspondente a 01 vaga indeterminada para a guarda de dois carros de passeio, mais a área real comum de divisão proporcional de 114,464 m², perfazendo a área total de 351,834 m². Matrícula 143.465, do 18º CRI da Capital/SP. Contribuinte municipal 079.670.0285-7. Avaliação: R$ 1.225.000,00 (mar/2022). Carolina Lauro Sodré Santoro, Leiloeira Oficial JUCESP nº 758.

LEILÃO SOMENTE ONLINE
SOBRADO NO MORUMBI
ÁREA CONSTRUÍDA DE 220 m²
É HOJE!

LEILÃO SOMENTE ONLINE
~~1ª PRAÇA: 14/09/22, ÀS 11h15~~
2ª PRAÇA: 06/10/22, ÀS 11h15
LANCE INICIAL, 2ª PRAÇA:
R$ 2.072.900,00

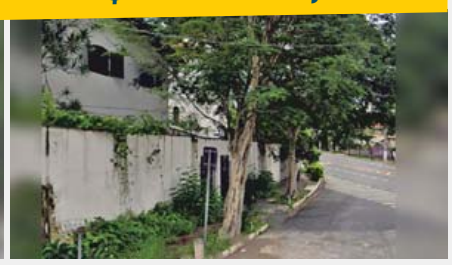

Sobrado residencial com área construída de 220 m², com 01 sala grande, 01 lavabo, 02 suítes, 01 quarto, 01 banheiro social, 01 cozinha, área de serviço, jardim e piscina, com 04 vagas de garagem. Localizado na Avenida Giovanni Gronchi, 2107, Morumbi, 13º Subdistrito do Butantã, São Paulo/SP, constituído pelo lote nº 7 da quadra 79, com área total de 510 m². Matrícula nº 5.688, do 18º CRI da Capital/SP. Cadastro Municipal nº 123.127.0007. Avaliação: R$ 2.591,041,00 (ago/2022). Carolina Lauro Sodré Santoro, Leiloeira Oficial JUCESP nº 758.

WWW.SODRESANTORO.COM.BR
APONTE A CÂMERA DO SEU CELULAR PARA O CÓDIGO AO LADO E ACESSE ESTE LEILÃO.
Consulte edital completo no site. Informações: 11 2464-6464

Orçamento Levantamento do IFI do Senado

Educação, Ciência e Saúde sofrem os maiores cortes

EDUARDO RODRIGUES
BRASÍLIA

Apesar das promessas do presidente Jair Bolsonaro de liberar mais dinheiro na reta final da campanha, o governo vai para o segundo turno das eleições com um bloqueio de R$ 10,5 bilhões no Orçamento deste ano, que o Ministério da Economia ainda não detalhou. Na última sexta-feira, o Planalto foi obrigado a editar um decreto com contingenciamento adicional de R$ 2,6 bilhões e até o momento não há nenhuma palavra da equipe econômica sobre quais órgãos foram atingidos.

Pelas contas da Instituição Fiscal Independente (IFI) do Senado, a Educação seria a área mais afetada pelos bloqueios de recursos em 2022 para o cumprimento do teto de gastos, regra que atrela o crescimento das despesas à inflação. A pasta continua com R$ 3 bilhões do Orçamento deste ano indisponíveis para serem utilizados.

Segundo a Associação Nacional dos Dirigentes das Instituições Federais de Ensino Superior (Andifes), R$ 763 milhões dos recursos bloqueados seriam destinados a universidades federais. A associação avalia a situação como "gravíssima". "Este novo contingenciamento coloca em risco todo o sistema das universidades", diz em nota.

Depois da Educação, segundo a IFI, vem o Ministério de Ciência e Tecnologia, cuja verba para pesquisas segue bloqueada em R$ 1,722 bilhão. Saúde e Desenvolvimento Regional seguem com contingenciamentos de R$ 1,570 bilhão e R$ 1,531 bilhão, respectivamente. A Defesa completa a lista de bloqueios bilionários, com R$ 1,088 bilhão indisponível.

Destino
Dos R$ 10,5 bi que foram bloqueados, metade é para emendas do orçamento secreto e de comissão

Outros ministérios com contingenciamentos significativos neste ano são os da Agricultura (R$ 534 milhões), da Cidadania (R$ 227 milhões) e da Infraestrutura (R$ 216 milhões).

Dos R$ 10,5 bilhões que seguem bloqueados, metade dos valores foi destinada aos órgãos por meio do orçamento secreto e de emendas de comissão, com R$ 5,253 bilhões contingenciados. ●

Acesse nosso canal no Telegram @BrasilJornais

EDITAL DE CONVOCAÇÃO – ASSEMBLÉIA GERAL ORDINÁRIA PARA ELEIÇÃO DE DIRETORIA E CONSELHO FISCAL

O Sindicato das Empresas de Transporte de Carga de Sorocaba e Região – SETCARSO, inscrito sob CNPJ nº 58.983.073/0001-20, com sede na Av. Gonçalves Magalhães, nº 1.273, Bairro Trujillo, Sorocaba/SP, por seu Presidente, CONVOCA as 100 **Empresas Associadas** quites com as suas mensalidades, para comparecerem a **Assembleia Geral Ordinária**, que será realizada no dia **10 de novembro de 2022**, em sua sede, no endereço acima, no período das 09h00min às 17h00min horas, para **ELEIÇÃO dos Membros da Diretoria e Conselho Fiscal**, que se dará nos termos do Capitulo IV do Estatuto Social e Regimento Eleitoral atualizados, disponíveis à membros da categoria e conforme abaixo: **I – Eleição da Diretoria** composta por: Presidente, Vice-presidente, Diretor Secretário, Diretor Financeiro, 2 Delegados junto a Federação e 3 Suplentes; **II – Eleição do Conselho Fiscal** composto por: 3 Conselheiros Fiscais e seus 3 respectivos Suplentes; **III –** Os candidatos devem **registrar as chapas** com a qualificação dos candidatos a todos os cargos em disputa, **até o dia 21 de outubro de 2022; IV –** O **Requerimento de Registro das chapas** deverá ser feito em 2 (duas) vias, endereçadas ao presidente, devem obedecer ao estabelecido no Estatuto e Regimento eleitoral, deve ser assinado por um dos candidatos que a integrem e instruído com os seguintes documentos: a) Relação completa dos candidatos que integrem a chapa e b) Declaração de cada um dos candidatos, atestando o preenchimento das condições de elegibilidade e que estão quites com suas obrigações sociais. **V –** O Requerimento de Registro das Chapas, bem como quaisquer outros documentos, poderão ser **protocolados na Secretaria do SETCARSO**, que tem seu expediente regular, no horário das 8:00 às 12:30 horas e das 13:30 às 17:30 horas, que receberá documentos, bem como dará, por solicitação, informações gerais sobre as normas que deverão ser atendidas no processo eleitoral e Regimento Eleitoral, conforme Estatuto atualizados. **VI –** Para efeito de número de **associadas em condição de voto**, será expedida listagem dos associados dia 01/11/2022 nos termos do artigo 26, parágrafo único do Estatuto Social, excluídos os inadimplentes e inaptos; **VII –** A votação ocorrerá no dia **10 de novembro de 2022**, na Sede do SETCARSO, na Rua Gonçalves Magalhães, nº 1.273, Bairro Trujillo, Sorocaba/SP, no período das 09h00min às 17h00min.

Sorocaba, 06 de outubro de 2022.
Sindicato das Empresas de Transporte de Carga de Sorocaba e Região
Presidente

Fortaleza PREFEITURA

AVISO DE CONVOCAÇÃO

PROCESSO: PREGÃO ELETRÔNICO **Nº. 460/2022**.
ORIGEM: SECRETARIA DO DESENVOLVIMENTO ECONOMICO - SDE.
OBJETO: CONSTITUI OBJETO DA PRESENTE LICITAÇÃO A SELEÇÃO DE EMPRESA PARA A AQUISIÇÃO DE UNIDADE MÓVEL DE ATENDIMENTO ITINERANTE AOS EMPREENDEDORES E POTENCIAIS EMPREENDEDORES LOCALIZADOS EM DIVERSOS BAIRROS DE FORTALEZA, CONFORME O PROGRAMA ALDEIA DA PRAIA – FORTALEZA CIDADE COM FUTURO, DE ACORDO COM AS ESPECIFICAÇÕES E QUANTITATIVOS PREVISTOS NO ANEXO I – TERMO DE REFERÊNCIA DESTE EDITAL.
DO TIPO: MENOR PREÇO.
DA FORMA DE FORNECIMENTO: DE FORMA INTEGRAL.
O(A) Pregoeiro(a) da **CENTRAL DE LICITAÇÕES DA PREFEITURA DE FORTALEZA - CLFOR,** torna público para conhecimento dos licitantes e demais interessados, que do dia 06 de outubro de 2022 a 20 de outubro de 2022 até às 10h00min. **(Horário de Brasília)**, estará recebendo as **Propostas de Preços** e Documentos de Habilitação referentes a este Pregão, no Endereço Eletrônico www.comprasnet.gov.br. A **Abertura das Propostas** acontecerá no dia 20 de outubro de 2022, às 10h00min. **(Horário de Brasília)** e o início da **Sessão de Disputa de Lances** ocorrerá a partir das 10h00min. do dia 20 de outubro de 2022. O **edital** na íntegra encontra-se à disposição dos interessados para consulta na Central de Licitações | Avenida Heráclito Graça, 750, CEP: 60.140-060 - Centro – Fortaleza-CE, no portal ComprasFor: https://compras.sepog.fortaleza.ce.gov.br/publico/index.asp, no www.compras.gov.br, assim como no Portal de Licitações do TCE-CE: https://licitacoes.tce.ce.gov.br/. Maiores informações pelo telefone: **(85) 3452.3477 |CLFOR.**

Fortaleza – CE, 05 de outubro de 2022.
JOSÉ JESUS LÉDIO DE ALENCAR
Pregoeiro(a) da CLFOR

Itaú Consultoria de Valores Mobiliários e Participações S.A.

CNPJ 58.851.775/0001-50 NIRE 35300119398

ATA SUMÁRIA DA ASSEMBLEIA GERAL EXTRAORDINÁRIA DE 28 DE FEVEREIRO DE 2022

DATA, HORA E LOCAL: Em 28.02.2022, às 9h, na Praça Alfredo Egydio de Souza Aranha, 100, Torre Conceição, 7º andar, Parque Jabaquara, em São Paulo (SP). **MESA:** Carlos Fernando Rossi Constantini - Presidente; e Renato da Silva Carvalho - Secretário. **QUORUM:** Totalidade do capital social. **EDITAL DE CONVOCAÇÃO:** Dispensada a publicação conforme art. 124, § 4º, da Lei 6.404/76 ("LSA"). **DELIBERAÇÕES TOMADAS POR UNANIMIDADE:** 1. Aprovado o Protocolo e Justificação de Cisão Total ("Protocolo e Justificação") celebrado nesta data entre os órgãos de administração da Sociedade, da **ITAUVEST DISTRIBUIDORA DE TÍTULOS E VALORES MOBILIÁRIOS S.A.**, com sede na Av. Brigadeiro Faria Lima, 3.500, 3º andar, parte, Itaim Bibi, em São Paulo (SP), CNPJ 92.880.749/0001-99 e NIRE 35300160266 ("**ITAUVEST**") e do **ITAÚ UNIBANCO S.A.,** com sede na Praça Alfredo Egydio de Souza Aranha, 100, Torre Olavo Setubal, Parque Jabaquara, CEP 04344-902, São Paulo (SP), CNPJ 60.701.190/0001-04, NIRE 35300023978 ("**ITAÚ UNIBANCO**"). O Protocolo e Justificação estabelece todos os termos e condições da incorporação das parcelas cindidas da **ITAUVEST** pela Sociedade e pelo **ITAÚ UNIBANCO**. 2. Ratificada a nomeação da empresa especializada PricewaterhouseCoopers Auditores Independentes ("PWC"), com sede em São Paulo (SP), na Av. Francisco Matarazzo, 1400, 9º, 10º, 13º, 14º, 15º, 16º e 17º andares, Torre Torino, Água Branca, inscrita no CNPJ sob nº 61.562.112/0001-20, registrada no Conselho Regional de Contabilidade do Estado de São Paulo sob o nº 2SP000160/O-5, para avaliar os valores do patrimônio líquido da **ITAUVEST** a serem vertidos para a Sociedade e para o **ITAÚ UNIBANCO**. 3. Aprovado o Laudo de Avaliação preparado pela **PWC** com base no balanço contábil levantado em 31.12.2021, para fins de avaliação do valor contábil da totalidade do patrimônio da **ITAUVEST** e a identificação das parcelas a serem vertidas para a Sociedade e para o **ITAÚ UNIBANCO**. 4. Aprovada a incorporação da parcela cindida da **ITAUVEST** a ser vertida para a Sociedade, no valor de R$ 11.036,64 (onze mil, trinta e seis reais e sessenta e quatro centavos), conforme Protocolo e Justificação. 5. Considerando que a Sociedade já é acionista da **ITAUVEST** e que a parcela do patrimônio líquido a ser incorporada pela Sociedade já se encontra refletida no patrimônio líquido desta, não houve aumento de capital ou emissão de novas ações da Sociedade. 6. Considerando que a Sociedade receberá apenas ativos e passivos representados basicamente por caixa e investimento, sem quaisquer operações, não houve alteração no objeto social da Sociedade. 7. Aprovado que a Sociedade suceda a **ITAUVEST** apenas nas obrigações que lhe foram transferidas através da parcela incorporada, nos termos do parágrafo único do art. 233 da Lei 6.404/76. 8. Autorizado que a administração da Sociedade pratique todos os atos e firme todos os documentos necessários à implementação e formalização das deliberações ora aprovadas, conforme previsto na legislação em vigor. **ENCERRAMENTO:** Encerrados os trabalhos, lavrou-se esta ata que, lida e aprovada por todos, foi assinada. São Paulo (SP), 28 de fevereiro de 2022. (aa) Carlos Fernando Rossi Constantini - Presidente; e Renato da Silva Carvalho - Secretário. **Acionista:** Itaú Unibanco Holding S.A. (aa) Carlos Fernando Rossi Constantini e Renato da Silva Carvalho - Diretores. Certificamos ser a presente cópia fiel da original lavrada em livro próprio. São Paulo (SP), 28 de fevereiro de 2022. (aa) Carlos Fernando Rossi Constantini - Presidente; e Renato da Silva Carvalho - Secretário. JUCESP - Registro nº 484.624/22-2, em 26.09.2022 (a) Gisela Simiema Ceschin - Secretária Geral.

Fortaleza PREFEITURA

AVISO DE CONVOCAÇÃO

PROCESSO: RDC PRESENCIAL **Nº. 067/2022.**
ORIGEM: FUNDO MUNICIPAL DA EDUCAÇÃO – INFRAESTRUTURA (FME-I)
OBJETO: CONTRATAÇÃO DE EMPRESA PARA REFORMA DA QUADRA POLIESPORTIVA DA ESCOLA MUNICIPAL CRISTO REDENTOR, NO BAIRRO CRISTO REDENTOR, MUNICÍPIO DE FORTALEZA – CE, DE ACORDO COM AS ESPECIFICAÇÕES CONTIDAS NESTE EDITAL E SEUS ANEXOS.
CRITÉRIO DE JULGAMENTO: MAIOR DESCONTO.
MODO DE DISPUTA: ABERTO.
REGIME DE EXECUÇÃO: EMPREITADA POR PREÇO UNITÁRIO.

INFORMAÇÕES IMPORTANTES:
- **RECEBIMENTO DAS PROPOSTAS:** 01/11/2022 às 09h00min.
- **ABERTURA DAS PROPOSTAS:** 01/11/2022 às 09h15min.
- **INÍCIO DA DISPUTA:** 01/11/2022 às 09h30min.
- FORMALIZAÇÃO DE CONSULTAS (informando o nº da licitação): Até 05 (cinco) dias úteis anteriores à data fixada para abertura das propostas.

E-mail:cpl@clfor.fortaleza.ce.gov.br
Telefone: (085)3452-3483
- **REFERÊNCIA DE TEMPO:** Para todas as referências de tempo será observado o horário local (Fortaleza – CE).
- **ENDEREÇO PARA ENTREGA (PROTOCOLO) DE DOCUMENTOS:** Central de Licitações da Prefeitura de Fortaleza - CLFOR – Avenida Heráclito Graça, n° 750, Centro, Fortaleza - CE, CEP. 60.140-060.
- HOME PAGE: compras.sepog.fortaleza.ce.gov.br

A presente licitação reger-se-á pela Lei nº 12.462, de 04 de Agosto de 2011, pelo Decreto nº 7.581, de 11 de outubro de 2011, pela Lei Federal n° 13.709, de 14 de agosto de 2018 (Lei Geral de Proteção de Dados Pessoais) e pelos Decretos Municipais nº 13.512, de 30 de dezembro de 2014 e nº 15.126, de 28 de setembro de 2021. O **edital** na íntegra encontra-se à disposição dos interessados para consulta na Central de Licitações | Avenida Heráclito Graça, 750, Centro, Fortaleza - CE – Fortaleza- CE, no e-compras:https://compras.sepog.fortaleza.ce.gov.br/publico/index.asp, assim como no Portal de Licitações do TCE-CE: https://licitacoes.tce.ce.gov.br/.

Fortaleza – CE, 05 de outubro de 2022.
OTÁVIO CÉSAR LIMA DE MELO
Presidente da Comissão Permanente de Licitações

PREFEITURA MUNICIPAL DE BAURU

NOTIFICAÇÃO DE SUSPENSÃO DE ABERTURA DE LICITAÇÃO

Edital nº 497/2022 - Processo n.º 92.170 /2022 - Tipo: Disputa no modo cota reservada para me/epp - Menor Preço por Lote - Contrato. **Objeto**: **AQUISIÇÃO DE 410 UNIDADES (QUATROCENTOS E DEZ) DE MESA DIGITAL INTERATIVA E MULTIDISCIPLINAR**, ATRAVÉS DE CONTRATO POR MEIO DE PREGÃO ELETRÔNICO, DEVIDAMENTE ESPECIFICADAS NO ANEXO I DO EDITAL. - **Interessada**: Secretaria Municipal da Educação. Notificamos que a sessão pública de abertura designada para as 9HS do dia 10/10/2022 foi **SUSPENSA** em razão de pedido de impugnação.
Bauru, 05/10/2022 - Davison de Lima Gimenes - Diretor da Divisão de Compras e Licitações-SME.

Banco Itaucard S.A.

CNPJ 17.192.451/0001-70 NIRE 35300176871

ATA SUMÁRIA DA ASSEMBLEIA GERAL EXTRAORDINÁRIA DE 29 DE JULHO DE 2022

DATA, HORA E LOCAL: Em 29.07.2022, às 11h, na Praça Alfredo Egydio de Souza Aranha, 100, Torre Olavo Setubal, 7º andar, parte, Parque Jabaquara, em São Paulo (SP). **MESA:** Alexsandro Broedel Lopes - Presidente; e Tatiana Grecco - Secretária. **QUORUM:** Totalidade do capital social. **EDITAL DE CONVOCAÇÃO:** Dispensada a publicação conforme art. 124, § 4º, da Lei 6.404/76 ("LSA"). **DELIBERAÇÕES TOMADAS POR UNANIMIDADE:** 1. Aprovado o aumento do capital social no valor **de** R$ 1.000.000.000,01 (um bilhão de reais e um centavo), passando este de R$ 5.511.500.000,00 (cinco bilhões, quinhentos e onze milhões e quinhentos mil reais) **para** R$ 6.511.500.000,01 (seis bilhões, quinhentos e onze milhões, quinhentos mil reais e um centavo), mediante a emissão de 22.029.733.629 ações nominativas, sem valor nominal, subscritas e integralizadas nesta data pelo único acionista da Companhia, Itaú Unibanco Holding S.A., pelo preço de emissão de R$ 0,045393195254 por ação, fixado com base no critério previsto no artigo 170, § 1º, inciso II da LSA, conforme segue: *(i)* 21.912.059.081 ações ordinárias nominativas e sem valor nominal, subscritas pelo valor de R$ 0,045393195254 por ação, integralizados em dinheiro, nesta data; e *(ii)* 117.674.548 ações preferenciais nominativas e sem valor nominal, subscritas pelo valor de R$ 0,045393195254 por ação, integralizados em dinheiro, nesta data. 2. Em consequência da deliberação acima, alterada a redação do caput artigo 3º, caput, do Estatuto Social, conforme segue: "Art. 3º - O capital social, totalmente integralizado em moeda corrente nacional, é de R$ R$ 6.511.500.000,01 (seis bilhões, quinhentos e onze milhões, quinhentos mil reais e um centavo), representado por 261.270.306.529 (duzentos e sessenta e um bilhões, duzentas e setenta milhões, trezentas e seis mil, quinhentas e vinte e nove) ações nominativas, sem valor nominal, sendo 259.874.698.863 (duzentos e cinquenta e nove bilhões, oitocentas e setenta e quatro milhões, seiscentas e noventa e oito mil, oitocentas e sessenta e três) ordinárias e 1.395.607.666 (um bilhão, trezentas e noventa e cinco milhões, seiscentas e sete mil, seiscentas e sessenta e seis) preferenciais, estas sem direito a voto, sendo a preferência representada pela prioridade no eventual reembolso de capital, sem prêmio." 3. Consolidado o Estatuto Social que, consignando a alteração acima mencionada, passará a ser redigido na forma rubricada pelos presentes e a vigorar após a homologação das deliberações desta Assembleia pelo BACEN. **ENCERRAMENTO:** Encerrados os trabalhos, lavrou-se esta ata que, lida e aprovada por todos, foi assinada. São Paulo (SP), 29 de julho de 2022. Alexsandro Broedel Lopes - Presidente; e Tatiana Grecco - Secretária. **Acionista**: Itaú Unibanco Holding S.A. (aa) Alexsandro Broedel Lopes e Tatiana Grecco - Diretores. JUCESP - Registro nº 484.266/22-6, em 26.09.2022 (a) Gisela Simiema Ceschin - Secretária Geral.

Banco Itaú BBA S.A.

CNPJ 17.298.092/0001-30 NIRE 35300318951

ATA SUMÁRIA DA ASSEMBLEIA GERAL EXTRAORDINÁRIA DE 01 DE AGOSTO DE 2022

DATA, HORA E LOCAL: Em 01.08.2022, às 16h, na Av. Brigadeiro Faria Lima, 3.500, 1º, 2º, 3º (Parte), 4º e 5º andares, Itaim Bibi, em São Paulo (SP). **MESA:** Carlos Fernando Rossi Constantini - Presidente e Carlos Henrique Donegá Aidar - Secretário. **QUORUM:** Totalidade do capital social. **EDITAL DE CONVOCAÇÃO:** Dispensada a publicação conforme art. 124, §4º, da Lei 6.404/76 ("LSA"). **DELIBERAÇÕES TOMADAS POR UNANIMIDADE:** 1. Registrada as destituições dos Diretores **ANDRÉ BALESTRIN CESTARE** e **THALES FERREIRA DA SILVA**, que deixaram de exercer suas funções nesta data. 2. Eleito Diretor e integrante do Grupo B **RENATO DA SILVA CARVALHO,** brasileiro, casado, engenheiro de produção, RG-IFP-RJ-10.073.128-0, CPF 033.810.967-61, domiciliado em São Paulo (SP), na Praça Alfredo Egydio de Souza Aranha, 100, Torre Olavo Setubal, Piso Térreo, CEP 04344-902, no mandato trienal em curso, que vigorará até a posse dos eleitos na Assembleia Geral Ordinária de 2025. 3. Registrado que o Diretor eleito: (i) apresentou os documentos comprobatórios do atendimento das condições prévias de elegibilidade previstas nos arts. 146 e 147 da LSA e na regulamentação vigente, em especial na Resolução 4.122/12 do Conselho Monetário Nacional ("CMN") e a declaração de desimpedimento, documentos esses arquivados na sede social da Companhia; e (ii) será investido após homologação de sua eleição pelo Banco Central do Brasil ("BACEN"). 4. Registrada a transferência da responsabilidade por carteira de crédito imobiliário - Resol. CMN 2.212/95 do Diretor **THALES FERREIRA DA SILVA** para **BRUNO BIANCHI** desde 07.07.2021. 5. Considerando a deliberação do item 4. acima, rerratificada a Ata da Assembleia Geral Ordinária e Extraordinária da Companhia, datada de 29 de abril de 2022 (registrada perante a Junta Comercial do Estado de São Paulo em sessão de 20.07.2022, sob o número 367.297/22-0) a fim de desconsiderar a atribuição da responsabilidade por carteira de crédito imobiliário - Resol. CMN 2.212/95 ao Diretor Thales Ferreira da Silva. 6. Registrado que os demais cargos da Diretoria e as atribuições de responsabilidades não sofreram alterações. **ENCERRAMENTO:** Encerrados os trabalhos, lavrou-se esta ata que, lida e aprovada por todos, foi assinada. São Paulo (SP), 01 de agosto de 2022. (aa) Carlos Fernando Rossi Constantini - Presidente e Carlos Henrique Donegá Aidar - Secretário. Acionistas: Itaú Unibanco Holding S.A. (aa) Carlos Fernando Rossi Constantini - Diretor; Itaú Consultoria de Valores Mobiliários e Participações S.A. (aa) Carlos Fernando Rossi Constantini - Diretor. JUCESP - Registro nº 484.272/22-6, em 26.09.2022 (a) Gisela Simiema Ceschin - Secretária Geral.

Fortaleza PREFEITURA

AVISO DE CONVOCAÇÃO

PROCESSO: PREGÃO ELETRÔNICO **Nº. 459/2022**.
ORIGEM: SECRETARIA MUNICIPAL DA SAÚDE - SMS
OBJETO: CONSTITUI OBJETO DA PRESENTE LICITAÇÃO A SELEÇÃO DE EMPRESA PARA O REGISTRO DE PREÇOS VISANDO AQUISIÇÕES FUTURAS E EVENTUAIS DE CESTAS BÁSICAS PARA A DISTRIBUIÇÃO JUNTO AOS PACIENTES EM TRATAMENTO DE TUBERCULOSE QUE REALIZAM O TRATAMENTO DIRETAMENTE OBSERVADO (TDO) E PARA OS PACIENTES PORTADORES DO HIV/AIDS QUE APRESENTEM CRITÉRIOS DE VULNERABILIDADE SOCIAL E DE SAÚDE, PARA ATENDER À DEMANDA DA SECRETARIA MUNICIPAL DA SAÚDE DE FORTALEZA - SMS, DE ACORDO COM AS ESPECIFICAÇÕES E QUANTITATIVOS PREVISTOS NO ANEXO I – TERMO DE REFERÊNCIA DESTE EDITAL POR UM PERÍODO DE 12 (DOZE) MESES.
DO TIPO: MENOR PREÇO.
DA FORMA DE FORNECIMENTO: POR DEMANDA.
O(A) Pregoeiro(a) da **CENTRAL DE LICITAÇÕES DA PREFEITURA DE FORTALEZA - CLFOR,** torna público para conhecimento dos licitantes e demais interessados, que do dia 06 de outubro de 2022 a 20 de outubro de 2022 até às 10h00min. **(Horário de Brasília)**, estará recebendo as **Propostas de Preços** e Documentos de Habilitação referentes a este Pregão, no Endereço Eletrônico www.comprasnet.gov.br. A **Abertura das Propostas** acontecerá no dia 20 de outubro de 2022, às 10h00min. **(Horário de Brasília)** e o início da **Sessão de Disputa de Lances** ocorrerá a partir das 10h00min. do dia 20 de outubro de 2022. O **edital** na íntegra encontra-se à disposição dos interessados para consulta na Central de Licitações | Avenida Heráclito Graça, 750, CEP: 60.140-060 - Centro – Fortaleza-CE, no portal ComprasFor: https://compras.sepog.fortaleza.ce.gov.br/publico/index.asp, no www.compras.gov.br, assim como no Portal de Licitações do TCE-CE: https://licitacoes.tce.ce.gov.br/. Maiores informações pelo telefone: **(85) 3452.3477 |CLFOR.**

Fortaleza – CE, 05 de outubro de 2022.
ROMERO RAMONY HOLANDA LIMA MARINHO
Pregoeiro(a) da CLFOR

Fortaleza PREFEITURA

AVISO DE CONVOCAÇÃO

PROCESSO: PREGÃO ELETRÔNICO **Nº. 463/2022**.
ORIGEM: SECRETARIA MUNICIPAL DA SAÚDE - SMS
OBJETO: CONSTITUI OBJETO DA PRESENTE LICITAÇÃO O REGISTRO DE PREÇOS PARA CONTRATAÇÃO DE EMPRESA ESPECIALIZADA NA PRESTAÇÃO DE SERVIÇOS DE FORNECIMENTO DE REFEIÇÕES COLETIVAS (DESJEJUM, LANCHES, CAFÉ, ALMOÇO, JANTAR E CEIA) ATRAVÉS DA MODALIDADE DE GESTÃO TERCEIRIZADA DO TIPO REFEIÇÕES TRANSPORTADAS, INCLUINDO O TRANSPORTE E A DISTRIBUIÇÃO DAS REFEIÇÕES DESTINADAS AOS PACIENTES, COLABORADORES E ACOMPANHANTES DAS UNIDADES HOSPITALARES, COM O FORNECIMENTO DE EQUIPAMENTOS E UTENSÍLIOS EM REGIME DE COMODATO, PARA ATENDER À DEMANDA DA SECRETARIA MUNICIPAL DA SAÚDE DE FORTALEZA, DE ACORDO COM AS ESPECIFICAÇÕES E QUANTITATIVOS PREVISTOS NO ANEXO I – TERMO DE REFERÊNCIA DO EDITAL.
DO TIPO: MENOR PREÇO.
DA FORMA DE FORNECIMENTO: POR DEMANDA.
O(A) Pregoeiro(a) da **CENTRAL DE LICITAÇÕES DA PREFEITURA DE FORTALEZA - CLFOR,** torna público para conhecimento dos licitantes e demais interessados, que do dia 06 de outubro de 2022 a 20 de outubro de 2022 até às 10h00min. **(Horário de Brasília)**, estará recebendo as **Propostas de Preços** e Documentos de Habilitação referentes a este Pregão, no Endereço Eletrônico www.comprasnet.gov.br. A **Abertura das Propostas** acontecerá no dia 20 de outubro de 2022, às 10h00min. **(Horário de Brasília)** e o início da **Sessão de Disputa de Lances** ocorrerá a partir das 10h00min. do dia 20 de outubro de 2022. O **edital** na íntegra encontra-se à disposição dos interessados para consulta na Central de Licitações | Avenida Heráclito Graça, 750, CEP: 60.140-060 - Centro – Fortaleza-CE, no portal ComprasFor: https://compras.sepog.fortaleza.ce.gov.br/publico/index.asp, no www.compras.gov.br, assim como no Portal de Licitações do TCE-CE: https://licitacoes.tce.ce.gov.br/. Maiores informações pelo telefone: **(85) 3452.3477 |CLFOR.**

Fortaleza – CE, 05 de outubro de 2022.
HAMER SOARES RIOS
Pregoeiro(a) da CLFOR

e|investidor ESTADÃO
INVESTIDOR ESG
A VISÃO QUE FALTAVA PARA SEUS INVESTIMENTOS
PRIMEIROS CONVIDADOS

GILSON FINKELSZTAIN
PRESIDENTE DA B3

HUGO BETHLEM
PRESIDENTE DO INSTITUTO CAPITALISMO CONSCIENTE BRASIL
Aponte a câmera do seu celular para o **QR Code** e acesse agora o nosso conteúdo exclusivo sobre **ESG**

Acesse nosso canal no Telegram @BrasilJornais

Adriana Fernandes adriana.fernandes@estadao.com

Uma PEC para o orçamento secreto

A votação de uma Proposta de Emenda à Constituição (PEC) para garantir uma licença para gastar no início do próximo governo traz um risco elevadíssimo de o Congresso aprovar ainda este ano a constitucionalização das emendas de relator que sustentam o orçamento secreto, revelado pelo **Estadão**.

Essa possibilidade aumentou depois que as urnas foram abertas e mostraram a ampliação da força política dos partidos que integram o Centrão na próxima legislatura.

Sob a liderança do presidente da Câmara, Arthur Lira, a articulação política para a consolidação do orçamento secreto, antecipando-se a uma decisão do Supremo Tribunal Federal, está a todo vapor.

A votação de uma PEC ainda este ano para abrir um *waiver* (licença para gastar), necessário à continuidade do benefício de R$ 600 aos mais pobres no início de 2023, é a porta de entrada para colocar o orçamento secreto na Constituição e tornar obrigatória a sua execução.

É com esse risco no radar que a campanha do PT analisa um rol de medidas que poderiam ser feitas no início do ano sem a necessidade de aprovação de uma PEC em 2022, se Lula for eleito.

A área jurídica e técnicos do partido discutem o que pode ser feito no início do governo para tocar os auxílios e outros gastos urgentes sem precisar de uma PEC.

> ***Votação é a porta de entrada para colocar na Constituição o orçamento secreto***

A ideia inicial era aprovar uma PEC com uma licença para o pagamento dos auxílios no início deste ano – e, depois, outra PEC em 2023 com um *waiver* para o resto do primeiro ano de governo. Esse novo pedido já viria com uma nova regra fiscal.

Entre as alternativas, está o uso da disponibilidade orçamentária dos recursos previstos no Orçamento de 2023 para o pagamento do benefício de R$ 600 a partir de 2023. Ou seja, vai se gastando o que tem previsto para 12 meses até a mudança da regra fiscal.

O ajuste do benefício poderia ser feito por decreto. Como a Lei de Responsabilidade Fiscal exige compensação para novas despesas obrigatórias continuadas, o adicional do benefício poderia ser transformado num bônus temporário até que a mudança completa do arcabouço fiscal fosse aprovada com um novo Auxílio Brasil permanente.

De certo, Lira já começou a construir narrativa para consolidar de vez o orçamento secreto. Fala agora em "avanços" em relação à transparência e critica a "crucificação" do mecanismo no 1.º turno. Empacota o caminho rumo à presidência da Câmara e ao comando do orçamento secreto em 2023. ●

REPÓRTER ESPECIAL DE ECONOMIA EM BRASÍLIA

SEG. Luiz Carlos Trabuco Cappi e Henrique Meirelles **(revezam quinzenalmente)** ● **TER.** Pedro Fernando Nery e Demi Getschko **(quinzenalmente)** ● **QUA.** Fábio Alves ● **QUI.** Adriana Fernandes ● **SEX.** Elena Landau e Laura Karpuska **(revezam quinzenalmente)** e Pedro Doria ● **SAB.** Adriana Fernandes ● **DOM.** José Roberto Mendonça de Barros **(quinzenalmente)** e Affonso Celso Pastore **(quinzenalmente)**; Paulo Leme **(1º domingo do mês)**, Roberto Rodrigues **(2º domingo do mês)**, Albert Fishlow **(3º domingo do mês)** e Gustavo Franco **(último domingo do mês)**

Combustíveis Ofensiva do governo

Petrobras sofre pressão para segurar preços até o 2º turno

Integrantes da cúpula da estatal receberam sinalizações do governo de que não deveriam fazer reajustes até o dia 30

ANDRÉ BORGES
BRASÍLIA

Membros da diretoria da Petrobras receberam uma sinalização do governo Bolsonaro para que não haja reajuste no preço dos combustíveis até a realização do 2.º turno das eleições, em 30 de outubro. Essa pressão sobre a petroleira foi ampliada depois que a Organização dos Países Exportadores de Petróleo (Opep+) anunciou o corte na produção de 2 milhões de barris de petróleo por dia a partir de novembro, o que já provocou alta dos preços no mercado internacional. Esse é o maior corte desde abril de 2020, quando a pandemia de covid começou.

A investida do governo foi revelada pelo portal *G1* e confirmada pelo **Estadão**. Em tese, pela atual política de paridade de preços, a Petrobras deveria repassar o aumento de custos com a compra do petróleo para os valores cobrados no mercado interno. O corte no preço dos combustíveis realizado nos últimos meses, porém, se transformou em bandeira política do presidente Jair Bolsonaro, que tenta a reeleição.

Em parte, a redução dos preços se deve ao corte de impostos nos Estados, já que o governo federal já tinha zerado suas alíquotas. A razão principal, no entanto, que puxou os preços para baixo foi a queda do preço do petróleo, que oscilava até dias atrás em cerca de US$ 87 o barril. Ontem, o do tipo Brent (que serve de referência para o Brasil) subiu 1,71% nos contratos para entrega em novembro, batendo em US$ 93,37. Especialistas no setor veem risco de que, nos próximos dias, o preço suba para a casa dos US$ 100.

Segundo o TD Securities, o corte anunciado pela Opep+ superou as expectativas, o que apoiou os preços negociados ontem. Já a analista Roberta Caselli, da Global X, afirmou que a redução na produção diária de petróleo pode renovar preocupações com a variação da inflação. O corte corresponde a cerca de 1% da oferta global da commodity. ●

COLABOROU GABRIEL BUENO DA COSTA

Acesse nosso canal no Telegram @BrasilJornais

NOTAS E INFORMAÇÕES

Endividamento pode travar recuperação

Sem cuidar dos endividados e dos inadimplentes, governo terá dificuldade para impulsionar consumo e crescimento

Maior consumo será essencial para a retomada econômica prosseguir e ganhar impulso, mas a maior parte das famílias está endividada e com dificuldade para pagar as contas. Candidatos à Presidência deveriam estar muito atentos a esse problema. Promessas de crescimento em 2023 serão frustradas, se os consumidores continuarem sufocados, especialmente num quadro de juros muito altos e crédito escasso. Em agosto, 79 em 100 famílias tinham dívidas a vencer. Além disso, 29,6% estavam com débitos em atraso e 10,8% se declaravam sem condições de pagar. Esses números, levantados em pesquisa mensal, foram divulgados em setembro pela Confederação Nacional do Comércio de Bens, Serviços e Turismo (CNC).

Os endividados eram 72,9% em agosto de 2021 e 25,6% tinham contas em atraso. As condições do mercado de trabalho, com informalidade muito alta, subutilização da mão de obra, desemprego elevado e em redução muito lenta são uma parte importante da explicação. A inflação e os juros muito altos também ajudam a entender as dificuldades.

O desarranjo dos preços continua comprometendo o poder de compra dos consumidores, mesmo com a transferência de renda para os mais pobres e alguma melhora do mercado de trabalho, segundo a análise publicada pela CNC. A inadimplência pouco variou entre abril e junho, quando as famílias foram beneficiadas com recursos extras do FGTS e antecipação do 13.º pagamento do INSS. Mas os números voltaram a crescer a partir de julho.

A evolução das vendas e a avaliação do quadro pelos empresários combinam com os problemas vividos pelas famílias. Em julho, as vendas no varejo total foram 0,7% menores que em junho e 6,8% inferiores às de um ano antes, segundo o Instituto Brasileiro de Geografia e Estatística (IBGE). O volume vendido em 12 meses foi 1,9% menor que o do período imediatamente anterior. Em julho, 9 das 10 atividades do varejo ampliado tiveram variação negativa em relação ao mês anterior. Em 12 meses, a redução das vendas acumuladas ocorreu em 5 dos grandes conjuntos.

Com a redução do desemprego, a transferência de recursos às famílias e o aumento da mobilidade dos consumidores, o Índice de Confiança dos Empresários do Comércio chegou a subir 5,2% em um ano, até setembro, de acordo com a CNC. Nos últimos dois meses, no entanto, a percepção mudou e em setembro o índice recuou 2,6%. A avaliação das condições atuais piorou 7,1% e o nível das expectativas baixou 0,2%. Essa mudança afetou os planos de contratação de pessoal (-3,5%) e de investimentos na empresa (-4,1%). O último levantamento mostrou o indicador de confiança do comerciante 2,7 pontos abaixo do nível anterior à pandemia.

Como o desempenho da indústria também tem sido fraco, os desafios econômicos para o atual e para o próximo governo permanecem muito graves. Em julho a produção industrial superou por 0,6% a do mês anterior, mas ficou 0,8% abaixo do patamar de fevereiro de 2020, último mês anterior à primeira onda de covid-19. A recuperação da pandemia é uma tarefa incompleta. ●

Indicadores Queda da atividade

Produção industrial recua 0,6% em agosto, diz IBGE

A indústria brasileira voltou a ficar no vermelho em agosto. A produção do setor encolheu 0,6% em relação a julho, segundo pesquisa divulgada ontem pelo Instituto Brasileiro de Geografia e Estatística (IBGE).

Na passagem de julho para agosto, houve redução em oito dos 26 ramos pesquisados, com destaque para as perdas em derivados de petróleo e biocombustíveis (-4,2%), produtos alimentícios (-2,6%), indústrias extrativas (-3,6%) e produtos têxteis (-4,6%). Na direção oposta, das 18 atividades com expansão, os destaques foram veículos (10,8%), máquinas e equipamentos (12,4%) e outros produtos químicos (9,4%).

Pela pesquisa do IBGE, em agosto o setor industrial estava 1,5% abaixo de fevereiro de 2020, período anterior à pandemia, e 17,9% aquém do nível recorde alcançado em maio de 2011.

"De modo geral, a indústria vem andando de lado desde meados de 2021. Um mês sobe um pouco; no outro, cai. Não consegue atingir uma tendência de alta", apontou Claudia Moreno, economista do C6 Bank, em nota. "Daqui para a frente, nossa previsão é de que o setor continue andando de lado ou até caia, como ocorreu agora em agosto. Isso deve acontecer porque a indústria, assim como o restante da economia, passa a sentir mais fortemente os efeitos da elevação da taxa de juros neste segundo semestre, além de continuar sendo afetada pela desaceleração da economia global e pela queda de preços de commodities."

Ramos pesquisados
Produtos têxteis e derivados de petróleo lideram as maiores quedas em agosto

Segundo André Macedo, gerente da pesquisa do IBGE, as medidas de incremento de renda implementadas pelo governo impulsionaram a demanda por bens industriais, especialmente de fevereiro a maio. No entanto, elementos desfavoráveis ao consumo das famílias permanecem presentes, atuando como obstáculos para uma melhora no fôlego da produção. Segundo Macedo, os principais fatores seriam a alta da inflação de alimentos, o aumento dos juros e o mercado de trabalho com contingente ainda importante de desempregados e geração de empregos mais precários. ● DANIELA AMORIM

EDITAL DE CONVOCAÇÃO

ELEIÇÕES SINDICAMP

O SINDICAMP – Sindicato das Empresas de Transportes de Cargas de Campinas e Região, pelo presente edital, faz saber que no dia 8 de novembro de 2022, às 8:30 horas em primeira convocação e as 9:00 horas em segunda convocação, na sede desta entidade localizada na Rua Adalberto Panzan, nº 92, TIC, Nova Aparecida, Campinas – SP., será realizada a eleição para composição de sua Diretoria Executiva, Conselho Fiscal e respectivos suplentes, para o mandato de 01 de janeiro de 2023 a 31 de dezembro de 2025, ficando, a partir da publicação deste Edital, aberto o prazo quinze dias para registro de chapas, de acordo com o regimento eleitoral baixado pelo senhor presidente da entidade e já fixado na sede do Sindicamp. O requerimento de registro de chapa deverá ser feito em duas vias, endereçado ao presidente da entidade, e deverá estar acompanhado de todos os documentos exigidos para o registro. A secretária da entidade funcionará no horário das 8:30 às 17:30 horas, de segunda a sexta feira, onde se encontrará pessoa habilitada para prestar informações concernentes ao processo eleitoral. Ocorrendo registro de apenas uma chapa, as eleições serão realizadas em última convocação por aclamação.

Campinas, 06 de outubro de 2022
JOSÉ ALBERTO PANZAN
Presidente

FUNDAÇÃO FACULDADE DE MEDICINA

ABERTURA DE PROCESSO DE COMPRA

Entidade filantrópica privada sem fins lucrativos, torna pública a abertura dos processos de **COMPRA PRIVADA,** tipo **MENOR PREÇO,** cujos detalhes estão disponíveis no site (www.ffm.br), e que serão regidos pelo seu **Regulamento de Compras**:

CONCORRÊNCIA:

FFM 1049-2022-00 – "FORNECIMENTO E INSTALAÇÃO DE UM SISTEMA DE COMPRESSORES DE AR COMPRIMIDO MEDICINAL ISENTO DE ÓLEO" **FFM 1071-2022-00** – "ASSISTÊNCIA EM FISIOTERAPIA PARA O ICHC/HCFMUSP"

ADJUDICAÇÃO – COMPRAS PRIVADAS

FFM 0644-2022-00 (RC 35.751)
PLENA TECNOLOGIA EM SERVIÇOS LTDA, 05.955.989/0001-00
FFM 0725-2022-00 (PI 20220126)
TRACERCO LTD, MEASUREMENT TECHNOLOGY CENTRE/ REINO UNIDO
FFM 0749-2022-00 (RC 1.155)
PRO4TUNING TECNOLOGIA DA INFORMAÇÃO LTDA, 26.748.117/0001-41
FFM 1072-2022-00 (RC 36.313)
VS TELECOM LTDA, 03.259.319/0001-24
FFM 1092-2022-00 (RC 36.338)
HEALTH CARE & DUBEBE COM. IMP. EXP. DE PROD. DE HIGIENE PESSOAL, COSMETICOS E PERFUMARIA EIRELI, 18.252.904/0001-70
FFM 1141-2022-00 (RC 36.411)
TIME IT TECNOLOGIA E PRESTAÇÃO DE SERVIÇOS EM INFORMÁTICA LTDA, 23.576.579/0001-30
FFM 1142-2022-00 (RC 36.409)
CINTIA MENDES DE OLIVEIRA 19234022858, 31.146.217/0001-38
FFM 1143-2022-00 (RC 36.410)
CINTIA MENDES DE OLIVEIRA 19234022858, 31.146.217/0001-38

Banco ItauBank S.A.

CNPJ 60.394.079/0001-04 NIRE 35300022203

ATA SUMÁRIA DA ASSEMBLEIA GERAL EXTRAORDINÁRIA DE 01 DE AGOSTO DE 2022

DATA, HORA E LOCAL: Em 01.08.2022, às 09h15, na Praça Alfredo Egydio de Souza Aranha, nº 100, Torre Conceição, 9º andar, Parque Jabaquara, em São Paulo (SP). **MESA:** Carlos Fernando Rossi Constantini - Presidente; Carlos Henrique Donegá Aidar - Secretário. **QUORUM:** Totalidade do capital social. **EDITAL DE CONVOCAÇÃO:** Dispensada a publicação conforme art. 124, § 4º, da Lei 6.404/76 ("LSA"). **DELIBERAÇÕES TOMADAS POR UNANIMIDADE:** 1. Registrada a destituição do Diretor **ANDRE BALESTRIN CESTARE**, que deixou de exercer suas funções nesta data. 2. Eleito Diretor **RENATO DA SILVA CARVALHO,** brasileiro, casado, engenheiro de produção, RG-IFP/RJ 10.073.128-0, CPF 033.810.967-61, domiciliado em São Paulo (SP), na Praça Alfredo Egydio de Souza Aranha, 100, Torre Olavo Setubal, Piso Térreo, Parque Jabaquara, CEP 04344-902. no mandato trienal em curso que vigorará até a posse dos eleitos na Assembleia Geral Ordinária de 2025. 2.1. Registrado que o diretor eleito (i) apresentou os documentos comprobatórios do atendimento das condições prévias de elegibilidade previstas nos arts. 146 e 147 da LSA e na regulamentação vigente, em especial na Resolução 4.122/12 do Conselho Monetário Nacional ("CMN"), incluindo a declaração de desimpedimento, sendo que todos os documentos foram arquivados na sede da Companhia; e (ii) tomará posse após homologação de sua eleição pelo Banco Central do Brasil ("BACEN"). 3. Registrado que os demais cargos da Diretoria e as atribuições de responsabilidades não sofreram alterações. **ENCERRAMENTO:** Encerrados os trabalhos, lavrou-se esta ata que, lida e aprovada por todos, foi assinada. São Paulo (SP), 01 de agosto de 2022. (aa) Carlos Fernando Rossi Constantini - Presidente; Carlos Henrique Donegá Aidar - Secretário. **Acionista:** Itaú Unibanco S.A. (aa) Carlos Fernando Rossi Constantini - Diretor. Certificamos ser a presente cópia fiel da original lavrada em livro próprio. São Paulo (SP), 01 de agosto de 2022. (aa) Carlos Fernando Rossi Constantini - Presidente; Carlos Henrique Donegá Aidar - Secretário. JUCESP - Registro nº 483.554/22-4, em 23.09.2022 (a) Gisela Simiema Ceschin - Secretária Geral.

sura

SEGUROS SURA S.A.

CNPJ/MF nº 33.065.699/0001-27 - NIRE 35.300.151.577

EDITAL DE CONVOCAÇÃO - ASSEMBLEIA GERAL EXTRAORDINÁRIA

Ficam convocados, na forma da lei, os Srs. Acionistas da **SEGUROS SURA S.A.,** para reunirem-se em Assembleia Geral Extraordinária, a ser realizada às 11 horas, do dia 13 de outubro de 2022, na sede social, na Avenida das Nações Unidas, 12.995, 4º andar, São Paulo - SP, a fim de deliberarem sobre a seguinte **Ordem do Dia: a)** Convalidação dos atos societários da Companhia, visando ao restabelecimento da ordem cronológica dos arquivamentos na Junta Comercial do Estado de São Paulo (JUCESP).

São Paulo, 03 de outubro de 2022
JORGE ANDRÉS MEJÍA DELGADO - Diretor Presidente

CÂMARA MUNICIPAL DE ARUJÁ

ESTADO DE SÃO PAULO

AVISO DE LICITAÇÃO

PREGÃO PRESENCIAL Nº 004/2022 - PROCESSO Nº 19.190/2022. TIPO: MENOR PREÇO GLOBAL. OBJETO: CONTRATAÇÃO DE EMPRESA PARA FORNECIMENTO DE MÃO DE OBRA PARA PRESTAÇÃO DE FORMA CONTÍNUA DOS SERVIÇOS DE LIMPEZA, ASSEIO E CONSERVAÇÃO DIÁRIA COM FORNECIMENTO DE MATERIAIS, pelo período de 12 meses. Sessão de entrega e abertura de envelopes no dia 19/10/2022 às 10h00m, no salão Nobre da Câmara Municipal de Arujá. Local para informações e obtenção do Edital e seus anexos: site oficial da CMA - http://camaraaruja.sp.gov.br – CRISTIAN DOS REIS - PREGOEIRO OFICIAL.

Estado da Bahia

GOVERNO DO ESTADO DA BAHIA

SECRETARIA DE DESENVOLVIMENTO URBANO - SEDUR

COMPANHIA DE DESENVOLVIMENTO URBANO DO ESTADO DA BAHIA – CONDER

AVISO – LICITAÇÃO PRESENCIAL No 137/22 – CONDER

Abertura: 01/11/2022, às 09h:30m.

Objeto: CONTRATAÇÃO DE EMPRESA ESPECIALIZADA EM PRESTAÇÃO DE SERVIÇOS PARA EXECUÇÃO DE REPROGRAMAÇÃO DO PROJETO INTEGRADO DE DESENVOLVIMENTO SOCIOAMBIENTAL – PIDSA – EM POLIGONAL DE INTERVENÇÃO DE VILA NOVA ESPERANÇA/ROCINHA, MUNICÍPIO DE SALVADOR – BAHIA.

O Edital e seus anexos estarão à disposição dos interessados no site da CONDER (http://www.conder.ba.gov.br) no campo licitações, a partir do dia **07/10/2022**.

Salvador - BA, 05 de outubro de 2022.
Maria Helena de Oliveira Weber - Presidente da Comissão Permanente de Licitação.

CONDER
SECRETARIA DE DESENVOLVIMENTO URBANO

Fortaleza PREFEITURA

AVISO DE RETOMADA PARA OS GRUPOS 01 E 02

PROCESSO: PREGÃO ELETRÔNICO **Nº. 329/2021**.

ORIGEM: INSTITUTO DOUTOR JOSÉ FROTA – IJF – NÚCLEO DE LABORATÓRIO - NULAB.

OBJETO: CONSTITUI OBJETO DA PRESENTE LICITAÇÃO, A SELEÇÃO DE EMPRESA PARA O REGISTRO DE PREÇOS VISANDO AQUISIÇÕES FUTURAS E EVENTUAIS DE REAGENTES PARA REALIZAÇÃO DE EXAMES BIOQUÍMICOS, DE ACORDO COM AS ESPECIFICAÇÕES E QUANTITATIVOS PREVISTOS NO ANEXO I – TERMO DE REFERÊNCIA DESTE EDITAL, POR UM PERÍODO DE 12 (DOZE) MESES.

DO TIPO: MENOR PREÇO.

DA FORMA DE FORNECIMENTO: PARCELADO.

O(A) Pregoeiro(a)da **CENTRAL DE LICITAÇÕES DA PREFEITURA DE FORTALEZA - CLFOR,** torna público para conhecimento dos licitantes e demais interessados que no dia 10 de outubro de 2022 às 09h00min. **(Horário de Brasília)** haverá a RETOMADA PARA OS GRUPOS 01 E 02 do processo em epígrafe no Endereço Eletrônico www.comprasnet.gov.br. Maiores pelo email licitacao@clfor.fortaleza.ce.gov.br.

Fortaleza – CE, 5 de outubro de 2022.
ROMERO RAMONY HOLANDA LIMA MARINHO
Pregoeiro(a) da CLFOR

Acesse nosso canal no Telegram @BrasilJornais

/QUEM É LÍDER, PARTICIPA

HABILITE O ESG EM SUA AGENDA

A PLATAFORMA DO LÍDER NA ERA SUSTENTÁVEL

Plataforma

LIDEESG

MEIO AMBIENTE | SOCIAL | GOVERNANÇA

Pelo segundo ano consecutivo, o **LIDE** realiza uma série de iniciativas dedicadas ao **ESG**. Junte-se aos líderes empresariais que transformam o mundo em um lugar mais **sustentável**, **inclusivo** e **transparente**.

ACOMPANHE AGORA AO VIVO:

FÓRUM **LIDE ESG**

6 DE OUTUBRO
QUINTA-FEIRA

A PARTIR DAS
8h00

LIVE

AOVIVO.LIDE.COM.BR

PATROCÍNIO:

acciona · ambipar GROUP · cosan · enel · estre · IBM · irani · JBS · movida aluguel de carros · Santander · Sapore · Tereos · TOYOTA · VEOLIA · verzani & sandrini

APOIO:

eletra · Natural One · SAI

COLABORAÇÃO:

Grant Thornton · Unimed

INICIATIVA:

LIDE

Acesse nosso canal no Telegram @BrasilJornais

Despesismo

ARTIGO

Everardo Maciel
Consultor tributário, foi secretário da Receita Federal (1995-2002)

O título deste artigo remete a uma palavra ainda não incorporada aos dicionários brasileiros. Em Portugal, entretanto, já foi abonada pelo renomado dicionário da Academia de Ciências de Lisboa, que a define como a "prática que consiste no dispêndio exagerado de dinheiro, na realização de despesas ou gastos excessivos e utilidade pouco evidente, sobretudo por parte do Estado ou de outras entidades públicas".

Na recente campanha eleitoral, não ouvi de nenhum candidato a qualquer cargo referência ao corte de despesas perdulárias. Ao contrário, muitos defenderam, não raro como mero apelo demagógico, a expansão das despesas.

É razoável admitir que algumas propostas de novos gastos tenham fundamento, mas deveriam vir acompanhadas de medidas visando à contenção do despesismo, senão seu financiamento ficará à conta de elevação da carga tributária, sabidamente alta, ou de um irresponsável aumento do endividamento público.

Além dos eventos climáticos extremos, não se pode desconhecer que o próximo governo enfrentará um cenário internacional adverso, envolvendo inflação e recessão nos países desenvolvidos, desaceleração econômica na China impactando as exportações de commodities, crise energética na Europa, fome na África e uma imprevisível trajetória na agressão da Rússia à Ucrânia.

> *Há uma inesgotável lista de despesas que sugam as receitas e comprometem a prestação de serviços*

No âmbito das enormes carências do Estado brasileiro, seria recomendável, embora pouco provável, a implementação de um programa de reestruturação do gasto público que prestigiasse a eficiência, proclamada no artigo 37 da Constituição, e eliminasse o despesismo.

Há uma inesgotável lista de despesas que sugam as receitas e comprometem a prestação de serviços públicos: o malsinado orçamento secreto, fonte permanente do mau uso do dinheiro público e da corrupção; os cargos de vice no Poder Executivo da União, dos Estados e dos municípios; as cotas de "representação" parlamentar; a remuneração e as "assessorias" de vereadores em pequenos municípios, que subsistem à custa de transferências; a remuneração de agentes públicos por participação em conselhos de empresas estatais; a jornada de trabalho dos policiais militares, que faculta a prestação de serviços privados ou participação em "milícias"; as "indenizações" nos Poderes Legislativo e Judiciário e no Ministério Público; o excesso de representações diplomáticas no exterior, sem nenhum fundamento econômico ou político; as duplas férias e conversão em remuneração, os feriados especiais e os recessos no Poder Judiciário e no Ministério Público.

Utopia? Certamente. ●

SEGUROS SURA S.A.

CNPJ nº 33.065.699/0001-27 - NIRE 35.300.151.577

AVISO AOS ACIONISTAS

A SEGUROS SURA S/A ("SURA") vem informar aos seus acionistas, em cumprimento ao disposto no artigo 171 da Lei nº 6.404 de 15 de dezembro de 1976, que em 03 de outubro de 2022, em Assembleia Geral Extraordinária, foi aprovado o aumento de capital social da Companhia de até R$ 15.654.000,00 (quinze milhões, seiscentos e cinquenta e quatro mil reais), mediante a emissão de 2.319.111 (dois milhões, trezentos e dezenove mil e cento e onze) ações ordinárias, nominativas, sem valor nominal ("Ações") para subscrição privada, ao preço de R$ 6,75 (seis reais e setenta e cinco centavos) por Ação. O prazo para exercício do direito de preferência para subscrição das ações terá início em 06 de outubro de 2022 e o término em 04 de novembro de 2022. O prazo para subscrição das sobras será de 1 (um) dia contado da data de encerramento do prazo para exercício do direito de preferência acima indicado. Os acionistas que optarem por exercer seu direito de preferência, deverão comparecer à sede da Companhia, na Avenida das Nações Unidas, 12.995, 4º andar, Brooklin Novo, São Paulo, SP, para assinarem o Boletim de Subscrição, na proporção de sua participação no capital social, e efetuarem a respectiva integralização.

São Paulo, 05 de outubro de 2022

JORGE ANDRÉS MEJÍA DELGADO - Diretor Presidente

Fortaleza PREFEITURA

AVISO DE PROSSEGUIMENTO

PROCESSO: PREGÃO ELETRÔNICO **Nº. 188/2022**.
ORIGEM: SECRETARIA MUNICIPAL DE URBANISMO E MEIO AMBIENTE - SEUMA.
OBJETO: CONSTITUI OBJETO DA PRESENTE LICITAÇÃO A CONTRATAÇÃO DE EMPRESA DE ENGENHARIA DE SOFTWARE PARA PRESTAÇÃO DE SERVIÇOS TÉCNICOS PARA ATUALIZAÇÃO TECNOLÓGICA DO SISTEMA LICENCIAMENTO DIGITAL (AMBIENTES GESTOR E PORTAL ATRAVÉS DO HOMOLOGA) PARA RESPONSIVO E ACESSÍVEL, DESENVOLVIMENTO DE FUNCIONALIDADES, SERVIÇOS DE INTELIGÊNCIA ARTIFICIAL, AUTOMATIZAÇÃO DE PROCESSOS E GEORREFERENCIAMENTO, DE ACORDO COM A LEI GERAL DE PROTEÇÃO DE DADOS (LEI Nº 13.709, DE 14 DE AGOSTO DE 2018), A LEI DA GOVERNANÇA DIGITAL (LEI Nº 14.129 DE 29 DE MARÇO DE 2021) E DEMAIS LEGISLAÇÕES COMPETENTES.
DO TIPO: MENOR PREÇO.
DA FORMA DE FORNECIMENTO: INTEGRAL.
O(A) Pregoeiro(a) da **CENTRAL DE LICITAÇÕES DA PREFEITURA DE FORTALEZA - CLFOR,** torna público para conhecimento dos licitantes e demais interessados que na data de 07 de outubro de 2022 às 10h00min. (horário de Brasília) terá CONTINUIDADE o processo em epígrafe junto ao sistema www.comprasnet.gov.br. Maiores informações através do email licitacao@clfor.fortaleza.ce.gov.br ou pelo telefone **(85)3452-3477.**

Fortaleza – CE, 05 de outubro de 2022.
OTÁVIO CÉSAR LIMA DE MELO
Pregoeiro(a) da CLFOR

Itaú

Itaú Unibanco S.A.

CNPJ 60.701.190/0001-04 NIRE 35300023978

ATA SUMÁRIA DA ASSEMBLEIA GERAL EXTRAORDINÁRIA DE 28 DE FEVEREIRO DE 2022

DATA, HORA E LOCAL: Em 28.02.2022, às 8h45, na Praça Alfredo Egydio de Souza Aranha, 100, Torre Olavo Setubal, Parque Jabaquara, em São Paulo (SP). **MESA:** Carlos Fernando Rossi Constantini - Presidente; e Renato da Silva Carvalho - Secretário. **QUORUM:** Totalidade do capital social. **EDITAL DE CONVOCAÇÃO:** Dispensada a publicação conforme art. 124, § 4º, da Lei 6.404/76 ("LSA"). **DELIBERAÇÕES TOMADAS POR UNANIMIDADE:** 1. Aprovado o Protocolo e Justificação de Cisão Total ("Protocolo e Justificação") celebrado nesta data entre os órgãos de administração da Companhia, da **ITAUVEST DISTRIBUIDORA DE TÍTULOS E VALORES MOBILIÁRIOS S.A.**, com sede na Av. Brigadeiro Faria Lima, 3.500, 3º andar, parte, Itaim Bibi, em São Paulo (SP), CNPJ 92.880.749/0001-99 e NIRE 35300160266 ("**ITAUVEST**") e da **ITAÚ CONSULTORIA DE VALORES MOBILIÁRIOS E PARTICIPAÇÕES S.A.,** com sede na Praça Alfredo Egydio de Souza Aranha, 100, 7º andar, Torre Conceição, Parque Jabaquara, CEP 04344-902, São Paulo (SP), CNPJ 58.851.775/0001-50, NIRE 35300119398 ("**ITAÚ CONSULTORIA**"). O Protocolo e Justificação estabelece todos os termos e condições da cisão total da **ITAUVEST** e consequente incorporação das parcelas cindidas pela Companhia e pela **ITAÚ CONSULTORIA**. 2. Ratificada a nomeação da empresa especializada PricewaterhouseCoopers Auditores Independentes ("PWC"), com sede em São Paulo (SP), na Av. Francisco Matarazzo, 1400, 9º, 10º, 13º, 14º, 15º, 16º e 17º andares, Torre Torino, Água Branca, inscrita no CNPJ sob nº 61.562.112/0001-20, registrada no Conselho Regional de Contabilidade do Estado de São Paulo sob o nº 2SP000160/O-5, para avaliar, a valor contábil, o patrimônio líquido da **ITAUVEST** ("Laudo de Avaliação") que compreende as parcelas a serem incorporadas pela a Companhia e pela a **ITAÚ CONSULTORIA**. 3. Aprovado o Laudo de Avaliação preparado pela PWC com base no balanço contábil levantado em 31.12.2021, para fins de avaliação do da totalidade do patrimônio líquido da **ITAUVEST**, com a identificação das parcelas a serem incorporadas pela Companhia e pela **ITAÚ CONSULTORIA**, no valor total de R$ 1.066.098.907,74 (um bilhão, sessenta e seis milhões, noventa e oito mil, novecentos e sete reais e setenta e quatro centavos). 4. Aprovada a incorporação da parcela cindida da **ITAUVEST** a ser vertida para a Companhia, no valor de R$ 1.066.087.871,10 (um bilhão, sessenta e seis milhões, oitenta e sete mil, oitocentos e setenta e um reais e dez centavos), conforme Protocolo e Justificação. 5. Considerando que a Companhia já é acionista da **ITAUVEST** e que a parcela do patrimônio líquido a ser incorporada pela Companhia já se encontra refletida no patrimônio líquido desta, não houve aumento de capital ou emissão de novas ações da Companhia. 6. Considerando que a Companhia receberá apenas ativos e passivos representados basicamente por caixa e investimento, sem quaisquer operações, não houve alteração no objeto social da Companhia. 7. Aprovado que a Companhia suceda a **ITAUVEST** apenas nas obrigações que lhe foram transferidas através da parcela incorporada, nos termos do parágrafo único do art. 233 da LSA. 8. Autorizado que a administração da Companhia pratique todos os atos e firme todos os documentos necessários à implementação e formalização das deliberações ora aprovadas, conforme previsto na legislação em vigor. **CONSELHO FISCAL:** Não houve manifestação do Conselho Fiscal, por não se encontrar em funcionamento. **ENCERRAMENTO:** Encerrados os trabalhos, lavrou-se esta ata que, lida e aprovada por todos, foi assinada. São Paulo (SP), 28 de fevereiro de 2022. (aa) Carlos Fernando Rossi Constantini - Presidente; e Renato da Silva Carvalho - Secretário. **Acionista:** Itaú Unibanco Holding S.A. (aa) Carlos Fernando Rossi Constantini e Renato da Silva Carvalho - Diretores. Certificamos ser a presente cópia fiel da original lavrada em livro próprio. São Paulo (SP), 28 de fevereiro de 2022. (aa) Carlos Fernando Rossi Constantini - Presidente; e Renato da Silva Carvalho - Secretário. JUCESP - Registro nº 484.623/22-9, em 26/09/2022 (a) Gisela Simiema Ceschin - Secretária Geral.

B.A. - EMPREENDIMENTOS E PARTICIPAÇÕES S/A

CNPJ/ME nº 10.468.152/0001-77 - NIRE 35.300.600.193

ATA DA ASSEMBLEIA GERAL EXTRAORDINÁRIA REALIZADA EM 12 DE SETEMBRO DE 2022 ÀS 10H00

CERTIDÃO: Secretaria de Desenvolvimento Econômico - JUCESP. Certifico o registro na Junta Comercial do Estado de São Paulo sob nº 484.722/22-0 em 30.09.2022. Gisela Simiema Ceschin - Secretária Geral.

FUNDAÇÃO FACULDADE DE MEDICINA - ICESP

CNPJ: 56.577.059/0006-06

COMPRA PRIVADA FFM/ICESP 1930/2022
ADJUDICAÇÃO

O Diretor Presidente da Fundação Faculdade de Medicina, **ADJUDICA** a empresa Seal Telecom Comercio E Serviços de Telecomunicações Ltda , CNPJ nº 58.619.404/0008-14, para a prestação de serviços de manutenção preventiva para sistema de Áudio e Vídeo, incluindo: Salas de Reuniões, Salas de Aula, Auditório e Anfiteatros, CETO, (sem fornecimento de peças), com base no **Regulamento de Compras da FFM.**

COMPRA PRIVADA FFM/ICESP 2059/2022
ADJUDICAÇÃO

O Diretor Presidente da Fundação Faculdade de Medicina, **ADJUDICA** a empresa Prisma Comercial E Industria Ltda, CNPJ nº 14.478.962/0001-65, para o fornecimento de **SACO PLAST.P/CONGEL/ALIMENTOS 40 X 60 CAP. 20LTR,** com base no **Regulamento de Compras da FFM.**

Banco HSBC S.A.

CNPJ 53.518.684/0001-84 - NIRE 35.300.450.400

Termo de Renúncia e Quitação

Rogério Mareuse Guimarães, brasileiro, casado, bancário, portador da Cédula de Identidade RG n° 16.890.543-7 (SSP-SP), inscrito perante o Cadastro de Pessoas Físicas do Ministério da Economia (CPF/ME) sob o nº 142.307.918-36, residente e domiciliado na Cidade de São Paulo, Estado de São Paulo, com escritório na Avenida Presidente Juscelino Kubitschek, 1909, Torre Norte, itaim Bibi, CEP 04551-903, **Renuncio,** nos termos do artigo 151 da Lei nº 6.404, de 15 de dezembro de 1976, conforme alterada, a partir desta data, em caráter irrevogável e irretratável, ao cargo de membro da Diretoria, bem como ao cargo de membro do Comitê de Auditoria do Banco HSBC S.A., instituição financeira de direito privado, com sede na Cidade de São Paulo, Estado de São Paulo, na Avenida Presidente Juscelino Kubitschek, 1909, Torre Norte, Itaim Bibi, CEP 04551-903, inscrita no Cadastro Nacional da Pessoa Jurídica do Ministério da Economia sob nº 53.518.684/0001-84, com seus atos constitutivos registrados perante a Junta Comerciai do Estado de São Paulo sob o NIRE 35.300.450.400 ("Companhia"), bem como **RENUNCIO** expressamente todos os poderes que me foram outorgados pela Companhia e por qualquer outra empresa do Grupo HSBC, nos termos do artigo 682, inciso I da Lei 10.406 de 10 de janeiro de 2002, e **OUTORGO** à Companhia, a seus respectivos acionistas, administradores, representantes, gerentes, empregados, procuradores, prepostos e sucessores de qualquer destes ("Outorgados"), a mais plena, irrevogável, irretratável, ampla, rasa e geral quitação, em relação a todas e quaisquer obrigações e responsabilidades trabalhistas, previdenciárias e acidentárias até hoje existentes, independentemente da natureza, para nada mais reclamar, pleitear ou receber, a qualquer título e a qualquer tempo, em juízo ou fora dele, de qualquer dos Outorgados. São Paulo, 1 de Setembro de 2022. Rogério Mareuse Guimarães. Ciente e de acordo: Banco HSBC S.A. - CNPJ: 53.518.684/0001-84. **JUCESP** nº 601.494/22-2 em 29/09/2022. Gisela Simiema Ceschin - Secretária Geral.

GOVERNO DO ESTADO DE PERNAMBUCO

SECRETARIA DE INFRAESTRUTURA E RECURSOS HIDRICOS

Aviso de Licitação. Processo Licitatório Nº048/2022 – CPL I – Concorrência Nº025/2022 Objeto: Contratação de empresa especializada para execução das obras de restauração da Rodovia PE-555, trecho: Entr. BR-316 (Parnamirim) – Entr. BR-550 (Urimamã), com extensão aproximada de 55,3 km. **Valor máximo aceitável:** R$ 75.103.323,07. **Sessão Inicial:** 07 de novembro de 2022, às 10:00 horas (horário local). **Local:** sala da Comissão de Licitação da Secretaria de Infraestrutura e Recursos Hídricos (SIRH), sito à Av. Cruz Cabugá, nº 1.111 – Recife/PE – CEP. 50.040.000, perante a CPL I - Comissão Permanente de Licitações I. Edital, respectivos anexos e comunicados disponíveis nos sites www.licitacoes.pe.gov.br e www.peintegrado.pe.gov.br (UG: SETRA). Os envelopes dos interessados podem ser entregues via postal até a abertura da sessão inicial. Info: no endereço já mencionado, em dias úteis, no horário de 08:00 às 12:00 horas, e-mail: cpl1@seinfra.pe.gov.br. F.: (81) 3184-2553. Recife, 05.10.2022. **Romero Tavares de Amorim Filho. Presidente da CPL I.**

SECRETARIA DE SAUDE

Av. de Credenciamento - Proc. Nº067/2022 – INEX. Nº014/2022 – OBJ.: Credenciamento de pessoas jurídicas, prestadores de Serviços de Saúde, no âmbito do Estado de Pernambuco, que possuam as condições necessárias para a realização de Mutirão Estadual pelo prazo de até 180 (cento e oitenta) dias, para Assistência Cirúrgica Vascular, Endovascular e Osteomusculares da Rede de Atenção as Urgências e Emergências no Estado de Pernambuco conforme Portaria SES/PE nº 551, de 25 de agosto de 2022 e suas alterações, a qual aprova o chamamento público, para instituir o Mutirão Estadual para Assistência Cirúrgica Vascular da Rede de Atenção às Urgências no Estado de Pernambuco e estabelece as regras de financiamento e tabela especial de procedimentos. | **Valor Est.:** R$ 7.712.615,90. Edital do processo disponível através do site: www.peintegrado.pe.gov.br. Recife, 05/10/2022. **Everaldo José de Albuquerque Serpa – Presidente/Pregoeiro CPL-III/SES.**

ESTADO DO MARANHÃO
SECRETARIA DE ESTADO DA SAÚDE
COMISSÃO SETORIAL PERMANENTE DE LICITAÇÃO
AVISO DE SUSPENSÃO
PREGÃO ELETRÔNICO Nº 054/2022
PROCESSO Nº 172557/2022/SES

Objeto: Registro de preço para futura e eventual contratação de pessoa jurídica para a prestação de serviços continuados de **locação de veículos para atender a demanda da Secretaria Estadual de Saúde do Maranhão, com quilometragem livre, seguro total e todos os equipamentos de série exigidos por lei, observados os detalhamentos técnicos e operacionais,** de acordo com as especificações, condições e quantitativos previstos no Termo de Referência (ANEXO I) do edital. O Pregoeiro Oficial da Secretaria de Estado da Saúde, comunica que a sessão marcada para o dia **05/10/2022, às 10h** (horário de Brasília) não será realizada, estando **SUSPENSA** até ulterior deliberação; **Local:** Site do Portal de Compras do Governo Federal **(https://www.gov.br/compras/pt-br/); Informações:** Comissão Setorial Permanente de Licitação – CSL, localizado na Av. Professor Carlos Cunha, s/n, Jaracaty, CEP: 65.076-820, São Luís/MA; **E-mail:** csl.sesmaranhao@gmail.com; **Fones:** (98) 31985558 e 31985559.

São Luís -MA, 4 de outubro de 2022
Mario dos Santos Lameiras Neto
Pregoeira da SES/MA

Montadoras

GM abre 3º turno de trabalho em Joinville

CLEIDE SILVA

A General Motors vai reabrir o terceiro turno de trabalho na fábrica de motores de Joinville (SC) e contratar cerca de 130 funcionários, ampliando o quadro para 762 operários. A capacidade produtiva da planta deve subir 30%, de 312 mil para 410 mil unidades ao ano.

O novo turno começará em 1.º de novembro. As outras fábricas da GM no País – Gravataí (RS), São Caetano do Sul e São José dos Campos (SP), de automóveis – operam em dois turnos.

Em nota, o presidente da companhia, Santiago Chamorro, diz que "a volta do terceiro turno em Joinville tem significado relevante para a GM na América do Sul". Segundo ele, o aumento de produção vai permitir exportar motores, além de abastecer a fábrica de São Caetano do Sul, onde será feita a nova picape Montana, a partir do ano que vem.

Depois de passar por complicada fase em sua operação brasileira, com o fechamento por quase cinco meses da fábrica de Gravataí, em razão da falta de componentes, a GM voltou a recuperar mercado. A ex-líder do setor atualmente está na segunda colocação, com 14,5% de participação, atrás da Fiat, com 21,8%. ●

Acesse nosso canal no Telegram @BrasilJornais

ESTADÃO expresso NA PERIFA

Projeto pioneiro que promove o diálogo com as comunidades, produzido por 7 coletivos periféricos e mais de 70 colaboradores

Reportagens, podcasts e vídeos: empreendedorismo, educação, esportes, finanças, ação social, mobilidade, cultura, lazer, segurança e muitos outros assuntos atualizados diariamente no portal

Acesse e acompanhe!

Uma parceria:

99 | ESTADÃO BLUE STUDIO

Fortaleza PREFEITURA

AVISO DE DECISÃO DE RECURSOS/ PROSSEGUIMENTO

PROCESSO: PREGÃO ELETRÔNICO **Nº. 183/2022**.
ORIGEM: SECRETARIA MUNICIPAL DA SAÚDE - **SMS.**
OBJETO: CONSTITUI OBJETO DA PRESENTE LICITAÇÃO A SELEÇÃO DE EMPRESA PARA O REGISTRO DE PREÇOS VISANDO AQUISIÇÕES FUTURAS E EVENTUAIS DE INSUMOS E REAGENTES NO SEGMENTO DA BIOQUÍMICA, COM A DISPONIBILIZAÇÃO E INSTALAÇÃO DOS ANALISADORES EM REGIME DE COMODATO, QUANDO NECESSÁRIO, INCLUINDO AS MANUTENÇÕES PREVENTIVA E CORRETIVA, ASSISTÊNCIA TÉCNICA (24 HORAS/DIA) E ASSESSORIA CIENTÍFICA NOS LOCAIS DOS EQUIPAMENTOS, PARA ATENDER À DEMANDA DA SECRETARIA MUNICIPAL DA SAÚDE DE FORTALEZA – SMS, DE ACORDO COM AS ESPECIFICAÇÕES E QUANTITATIVOS PREVISTOS NO ANEXO I – TERMO DE REFERÊNCIA DESTE EDITAL.
DO TIPO: MENOR PREÇO.
DO REGIME DE EXECUÇÃO: POR DEMANDA.

O(A) Pregoeiro(a) da **CENTRAL DE LICITAÇÕES DA PREFEITURA DE FORTALEZA - CLFOR,** torna público para conhecimento dos licitantes e demais interessados, que a autoridade competente DECIDIU pelo CONHECIMENTO e DEFERIMENTO dos Recursos Administrativos interpostos pelas licitantes LABINBRAZ COMERCIAL LTDA e ESSE-ENE COMERCIO E SERVIÇOS LTDA, devendo:

a) Ser mantida incólume a decisão do Pregoeiro que inabilitou, para o Grupo I, a licitante FRED CARVALHO LOPES, vez que constatado pela área técnica competente desta Setorial da Saúde que a empresa recorrida inobservou a exigência contida no item 7.1.1.10 do instrumento convocatório;

b) Ser reformada a decisão do Pregoeiro que inabilitou, para o Grupo I, a licitante LABINBRAZ COMERCIAL LTDA, haja vista que a exigência de demonstração de oferta de assistência técnica e científica local permanente, com comprovação de endereço na cidade sede da licitação, na fase de disputa e habilitação, malfere a competitividade do certame por incorrer em custos desnecessários aos particulares interessados antes de eventual e futura celebração de contrato administrativo, devendo as exigências contidas no item 7.3.3.1 ser auferidas quanto da efetiva contratação da adjudicatária, em consonância com as orientações formuladas pelo Tribunal de Contas da União.

A volta de fase do certame para o GRUPO 01., ocorrerá às 11:00h do dia 07/10/2022. O inteiro teor da decisão dos recursos encontra-se disponível no www.comprasnet.gov.br e no e-Compras (https://compras.sepog.fortaleza.ce.gov.br). Maiores informações através do e-mail licitacao@clfor.fortaleza.ce.gov.br.

Fortaleza – CE, 05 de outubro de 2022.
ROMERO RAMONY HOLANDA LIMA MARINHO
Pregoeiro(a) da CLFOR

BNDES — MINISTÉRIO DA ECONOMIA — GOVERNO FEDERAL

BANCO NACIONAL DE DESENVOLVIMENTO ECONÔMICO E SOCIAL

AVISO DE LICITAÇÃO

Leilão nº 02/2022 – BNDES
2ª Publicação

REFERÊNCIA: Alienação, em lote único, de 1 (um) bem imóvel.

VALOR GLOBAL MÍNIMO DE VENDA: R$ 112.600.000,00 (cento e doze milhões e seiscentos mil reais).

OBJETO: Alienação, em lote único, do antigo Edifício Sede do **BNDES**, localizado no Setor Bancário Sul em Brasília, com 22 pavimentos (21 matrículas) e área privativa de 14.831,05m2, nas formas e condições previstas no EDITAL e seus ANEXOS.

EDITAL: Disponível a partir de 10/08/2022, no portal www.bndes.gov.br.

DATA DA SESSÃO: 10/11/2022, às 11h (horário de Brasília).

LOCAL DA SESSÃO: https://reunioes.bndes.gov.br/L022022BNDES
Verificar procedimentos para participação na sessão eletrônica do leilão no ANEXO V do Edital – MANUAL DE UTILIZAÇÃO DA PLATAFORMA DE VIDEOCONFERÊNCIA.

FORMA DE PAGAMENTO: à vista, na forma prevista no item 9 do ANEXO I - PROJETO BÁSICO.

LANCES PRÉVIOS/PROPOSTAS: Encaminhamento até 09/11/2022.
Remetidos por meio postal, em correspondência registrada e com aviso de recebimento – AR, ou entregues, pessoalmente, para/na: Avenida República do Chile, nº 100, Centro, Rio de Janeiro, CEP 20.031-917.

VISTORIA: A vistoria é facultativa, via agendamento prévio, com antecedência mínima para solicitação de 4 (quatro) dias úteis da data da visita, com limite até o dia anterior da data da sessão pública do Leilão, pelo e-mail leiloes@bndes.gov.br, conforme item 5 do ANEXO I - PROJETO BÁSICO.

Rio de Janeiro, 04 de outubro de 2022
Moreno Castilho Pereira
Gerente Substituto de Licitações e Contratos 2 do AJ1/JULIC

HDI SEGUROS S.A.

CNPJ/ME nº 29.980.158/0001-57 - NIRE 35.300.026.446

Ata da Assembleia Geral Extraordinária Realizada em 25 de Maio de 2022

1. Data, hora e local: Dia 25 de maio de 2022, às 10:00 horas, na sede social da **HDI Seguros S.A.** (doravante denominada como "Companhia"), inscrita no CNPJ sob o nº 29.980.158/0001-57, com endereço na Avenida das Nações Unidas, 14.261, CJ 2101B CONJ B, CJ 2201B e CJ 2301B, Ala B, Cond. WT Morumbi - Brooklin Paulista - CEP 04.794-000, na Cidade de São Paulo, Estado de São Paulo. **2. Quórum:** Presentes os acionistas representando a totalidade do capital social, conforme assinaturas apostas no livro de "Presença de Acionistas" da Companhia. **3. Convocação:** Dispensada a convocação prévia e a publicação do Edital de Convocação, conforme determina o parágrafo 4º do artigo 124 da Lei nº 6.404/76 ("Lei das S.As."). **4. Mesa:** Presidida pelo Sr. **João Francisco S. Borges da Costa,** indicado pelos acionistas presentes, e secretariada pelo Sr. **Angel Santodomingo Martell. 5. Ordem do dia**: As matérias que compõem a ordem do dia são as seguintes: **5.1.** Deliberar sobre o aumento do capital social da Companhia; e **5.2.** Aprovar a consolidação do Estatuto Social da Companhia. **6. Deliberações:** De conformidade com a ordem do dia, as seguintes deliberações foram tomadas, por unanimidade de votos dos acionistas presentes, representando a totalidade do capital social da Companhia: **6.1.** Aprovaram o aumento do capital social da Companhia no valor de R$ 168.111.760,00 (cento e sessenta e oito milhões, cento e onze mil e setecentos e sessenta reais), passando de R$ 906.512.682,84 (novecentos e seis milhões, quinhentos e doze mil, seiscentos e oitenta e dois reais e oitenta e quatro centavos) para R$ 1.074.624.442,84 (um bilhão e setenta e quatro milhões, seiscentos e vinte e quatro mil, quatrocentos e quarenta e dois reais e oitenta e quatro centavos), mediante a emissão de 11.329 (onze mil e trezentas e vinte e nove) novas ações ordinárias, nominativas e sem valor nominal, em tudo idênticas às ações já existentes, ao preço de emissão de R$ 14.839,06434813310000 por ação, fixado nos termos do art. 170, § 1º, incisos I e II, da Lei das S.A., integralmente destinado à conta de capital. **6.2.** Neste ato, a Acionista **HDI International AG** subscreveu 11.328 (onze mil e trezentas e vinte e oito) ações, correspondentes às ações a que tinha direito de preferência. **6.3.** A Acionista **Saint Honore Iberia SL** renunciou expressamente ao seu direito de preferência na subscrição de 1 (uma) ação, sendo que a Acionista **HDI International AG,** neste ato, manifestou o interesse em subscrever tal sobra e, de fato, subscreve essa 1 (uma) ação. **6.4.** A Acionista **HDI International AG** integraliza a totalidade das ações subscritas neste ato, equivalentes a 11.329 (onze mil e trezentas e vinte e nove) ações, mediante remessa de moeda estrangeira, convertida em moeda corrente nacional, efetuada à Companhia, nos termos do respectivo contrato de câmbio. **6.5.** Em razão da deliberação constante do item 6.1., o Artigo 5º do Estatuto Social da Companhia é alterado, passando a ter a seguinte nova redação: *"**Artigo 5º -** O capital social, expresso em moeda corrente nacional, é de R$ 1.074.624.442,84 (um bilhão e setenta e quatro milhões, seiscentos e vinte e quatro mil, quatrocentos e quarenta e dois reais e oitenta e quatro centavos), dividido em 85.205 (oitenta e cinco mil e duzentas e cinco) ações ordinárias nominativas, sem valor nominal. **Parágrafo Único -** As ações são indivisíveis em relação à Companhia e cada ação integralizada dá ao seu titular o direito a um voto nas deliberações da Assembleia Geral."* **6.6.** Em decorrência da deliberação acima, foi aprovada a consolidação do Estatuto Social da Companhia, que passará a vigorar nos termos do Anexo II à presente Ata. **7. Encerramento:** Nada mais sendo tratado, lavrou-se a ata a que se refere esta Assembleia Geral Extraordinária que, depois de lida, foi aprovada pela unanimidade dos acionistas presentes, que a assinam juntamente com os membros da Mesa. São Paulo - SP, 25 de maio de 2022. Presidente da Mesa: Sr. **João Francisco S. Borges da Costa;** Secretária da Mesa: Sr. **Angel Santodomingo Martell.** Acionistas presentes: (a) **HDI International AG,** por Oliver Schmid e Nicolas Masjuan e (b) **Saint Honore Iberia SL,** por José Joaquín Pedraza López. **Declaração:** Declaramos, para os devidos fins que a presente é cópia fiel da ata original lavrada no livro próprio e que são autênticas, no mesmo livro, as assinaturas nele apostas. **João Francisco S. Borges da Costa -** Presidente da Mesa; **Angel Santodomingo Martell -** Secretária da Mesa. **JUCESP** nº 601.712/22-5 em 29/09/2022. Gisela Simiema Ceschin - Secretária Geral. **Anexo II - HDI Seguros S.A. -** CNPJ/ME nº 29.980.158/0001-57 - NIRE nº 35.300.026.446. **"Estatuto Social da HDI Seguros S.A. - Capítulo I - Denominação, Sede, Jurisdição e Duração: Artigo 1º** - A Companhia opera sob a denominação de **HDI Seguros S.A.** e se rege por este Estatuto e pelas disposições legais aplicáveis. **Artigo 2º -** A Companhia tem sede na cidade de São Paulo, Estado de São Paulo, Avenida das Nações Unidas, 14.261, CJ 2101B CONJ B, CJ 2201B e CJ 2301B, Ala B, Cond. WT Morumbi - Brooklin Paulista - CEP 04.794-000, a cuja jurisdição está sujeita. **Parágrafo Único -** A Companhia pode, através de deliberação da Diretoria, abrir ou encerrar filiais, de qualquer tipo, em qualquer parte do território nacional, determinando, para todos os fins legais, o capital de cada uma delas. **Artigo 3º -** O prazo de duração da companhia é indeterminado. **Capítulo II - Objeto Social: Artigo 4º -** A Companhia tem por objeto a realização das operações de seguros de danos e de pessoas, tal como definido na legislação em vigor **Capítulo III - Capital Social: Artigo 5º -** O capital social, expresso em moeda corrente nacional, é de R$ 1.074.624.442,84 (um bilhão e setenta e quatro milhões, seiscentos e vinte e quatro mil, quatrocentos e quarenta e dois reais e oitenta e quatro centavos), dividido em 85.205 (oitenta e cinco mil e duzentas e cinco) ações ordinárias nominativas, sem valor nominal. **Parágrafo Único -** As ações são indivisíveis em relação à Companhia e cada ação integralizada dá ao seu titular o direito a um voto nas deliberações da Assembleia Geral. **Capítulo IV - Administração: Artigo 6º -** A Companhia será administrada por um Conselho de Administração e por uma Diretoria. **Parágrafo 1º -** Além das atribuições e sem perda das demais responsabilidades descritas na Lei das S.A., a Diretoria e o Conselho de Administração são responsáveis pela estratégia de risco da Companhia, a qual (i) expressa as decisões de longo prazo da Companhia relacionadas à aceitação de riscos; e (ii) define o procedimento para o controle de riscos da Companhia, a ser implementado através de um sistema de monitoramento que possa garantir a identificação de eventos que venham a constituir-se numa ameaça a perenidade da Companhia, conforme definido pelos Manuais de Risco do Grupo Talanx. **Artigo 7º -** O Conselho de Administração será composto de, no mínimo, 3 (três), e, no máximo, 7 (sete) membros eleitos pela Assembleia Geral, que também elegerá o Presidente e o Vice-Presidente do Conselho. O mandato será de 2 (dois) anos, permitindo-se a reeleição. **Parágrafo 1º -** As reuniões do Conselho de Administração serão realizadas, no mínimo, 2 (duas) vezes por ano, dentro de 30 (trinta) dias depois de prontas as Demonstrações Financeiras semestrais, e exigirão um "quorum" de, no mínimo, a maioria dos membros eleitos. As suas deliberações serão tomadas por, pelo menos, os votos favoráveis da maioria dos membros eleitos. **Parágrafo 2º -** Fica facultada a participação dos Conselheiros nas reuniões por telefone, video-conferência, ou outro meio de comunicação que possa assegurar a participação efetiva e a autenticidade do seu voto. O Conselheiro, nessa hipótese, será considerado presente à reunião, e seu voto será considerado válido para todos os efeitos legais, e incorporado à ata da referida reunião, devendo ser referendado por escrito pelo Conselheiro ausente no prazo máximo de 30 (trinta) dias e anexado na ata da reunião. **Parágrafo 3º -** Compete ao Conselho de Administração, além das atribuições que lhe são atribuídas por Lei: **(a)** aprovar a estrutura da organização; **(b)** estabelecer a política geral dos negócios e os objetivos principais; **(c)** aprovar os orçamentos operacionais e de investimentos e verificar o cumprimento dos mesmos; **(d)** aprovar projetos especiais, inclusive novas linhas de seguros; **(e)** aprovar a cessação de operação em linhas de seguros deficitárias; **(f)** eleger e demitir os membros da Diretoria e estabelecer seus poderes, funções e remuneração; **(g)** estabelecer os limites globais para as operações previstas no regulamento de competência da Diretoria; **(h)** eleger e demitir os membros do Comitê de Auditoria, aprovar as regras operacionais para seu funcionamento e estabelecer a remuneração de seus membros. **Artigo 8º -** A Diretoria será composta de, no mínimo, 2 (dois), e, no máximo, 6 (seis) membros, sendo um Diretor Presidente e 5 (cinco) Diretores Vice-Presidentes, todos eleitos pelo Conselho de Administração. **Parágrafo 1º -** Os Diretores permanecerão em seus cargos por um mandato de 2 (dois) anos, permitindo-se a reeleição, e poderão ser substituídos a qualquer momento por deliberação do Conselho de Administração. **Parágrafo 2º -** Os Diretores estarão isentos de prestar garantia em relação ao exercício de seus cargos e poderão receber uma remuneração a ser estabelecida pela Assembleia Geral e contabilizada na conta geral de despesas da Companhia. **Artigo 9º -** A Companhia terá um Comitê de Compensação, composto de 3 (três) membros, acionistas ou não, eleitos pela Assembleia Geral. O mandato será de 2 (dois) anos, permitindo-se a reeleição. A remuneração dos membros do Comitê de Compensação será definida pela Assembleia Geral quando de sua eleição. **Parágrafo Único -** O Comitê de Compensação terá como atribuições: (a) estabelecer as regras para seu próprio funcionamento, as quais devem ser aprovadas em Assembleia Geral, representando a maioria do capital social; e (b) revisar, manifestar e propor alterações acerca da remuneração dos membros da Diretoria, previamente à sua deliberação pela Assembleia Geral da Companhia que deliberar sobre a remuneração da Diretoria e pelo Conselho de Administração. **Artigo 10 -** A Companhia terá um Comitê de Auditoria, composto de 3 membros, que serão eleitos pelo Conselho de Administração. O mandato será de 5 anos, sendo vedada a reeleição, somente podendo voltar a integrar este Comitê após decorridos, no mínimo, três anos do final do seu mandato anterior. Pelo menos 50% do total de membros deverão ser classificados como membros externos, e pelo menos um dos membros externos deve se qualificar como independente. Os membros integrantes do Comitê de Auditoria devem possuir comprovados conhecimentos em Gestão de Riscos que os qualifiquem para a função de assessoria ao Conselho de Administração da Companhia. Os membros do Comitê de Auditoria que pertencerem concomitantemente ao Conselho de Administração receberão exclusivamente sua remuneração através do Conselho; caso não pertença ao Conselho, sua remuneração será definida quando de sua eleição. **Parágrafo Único -** O Comitê de Auditoria terá como atribuições: (a) estabelecer as regras operacionais para seu próprio funcionamento, as quais devem ser aprovadas pelo Conselho de Administração, formalizadas por escrito e colocadas à disposição dos respectivos acionistas, por ocasião da AGO; (b) recomendar, à Administração da Companhia, a entidade a ser contratada para prestação dos serviços de auditoria independente, bem como a substituição desses serviços, caso considere necessário; (c) revisar, previamente à publicação, as Demonstrações Financeiras referentes aos períodos findos em 30 de junho e 31 de dezembro, inclusive notas explicativas, relatório da Administração e Parecer dos Auditores Independentes; (d) avaliar a efetividade das auditorias, independente e interna, inclusive quanto à verificação do cumprimento de dispositivos legais e normativos aplicáveis à Companhia, além de regulamentos e códigos internos; (e) avaliar o cumprimento ou a justificativa para o descumprimento, pela Administração da Companhia, das recomendações feitas pelos Auditores Independentes ou pelos Auditores Internos; (f) estabelecer e divulgar os procedimentos para recepção e tratamento de informações acerca do descumprimento de dispositivos legais e normativos aplicáveis à Companhia, além de regulamentos e códigos internos, inclusive com previsão de procedimentos específicos para proteção do prestador e da confidencialidade da informação; (g) recomendar ao Diretor Presidente da Companhia, correção ou aprimoramento de políticas, práticas e procedimentos identificados no âmbito de suas atribuições; (h) reunir-se, no mínimo trimestralmente com o Diretor Presidente da Companhia e com os responsáveis, tanto pela Auditoria Independente, como pela auditoria interna, para verificar o cumprimento de suas recomendações ou indagações, inclusive aquelas dirigidas à Diretoria da Companhia, e também ao que se refere ao planejamento dos respectivos trabalhos de auditoria, formalizando em atas os assuntos tratados nestas reuniões; (i) reunir-se com o Conselho de Administração da Companhia, tanto por solicitação do Conselho, como por iniciativa do Comitê, para discutir acerca de políticas, práticas e procedimentos identificados no âmbito das suas respectivas competências; (j) elaborar, ao final dos períodos findos em 30 de junho e 31 de dezembro, documento denominado Relatório do Comitê de Auditoria, contendo no mínimo as informações exigidas pelo Conselho Nacional de Seguros Privados (CNSP) e Superintendência de Seguros Privados (SUSEP), cujo resumo evidenciando as principais informações contidas naquele documento, deverá ser publicado em conjunto com as demonstrações financeiras da Companhia; (k) assessorar o Conselho de Administração da Companhia na supervisão da implementação e operacionalização da Estrutura de Gestão de Riscos; (l) auxiliar o Conselho de Administração da Companhia na sua atribuição de zelar pela adequação da Estrutura de Gestão de Riscos; (m) auxiliar o Conselho de Administração da Companhia na sua atribuição de formalizar seu Apetite a Riscos uma vez que deverá estar alinhado ao plano de negócios da Supervisionada e deverá ser reavaliado sempre que este for atualizado; (n) auxiliar o Conselho de Administração na sua atribuição de avaliar e aprovar as políticas de gestão de riscos, bem como quais outras políticas que tratem especificadamente da gestão de riscos das atividades ou processos mencionados na referida Circular Susep 561/2017, ou riscos relevantes da Companhia; (o) reunir-se trimestralmente com o Gestor de Riscos para discussão do reporte de riscos esclarecendo e apontando os assuntos de relevância que devem ser levados ao conhecimento do Conselho de Administração. **Artigo 11 -** A Companhia obrigar-se-á pela: **(a)** assinatura de quaisquer 2 (dois) diretores em conjunto; **(b)** assinatura de 2 (dois) procuradores em conjunto, sempre que assim determinado na respectiva procuração e na medida dos poderes outorgados pela mesma; **(c)** assinatura de 1 (um) diretor em conjunto com 1 (um) procurador, sempre que assim determinado na respectiva procuração e na medida dos poderes outorgados pela mesma; e **(d)** assinatura individual de qualquer diretor ou de 1 (um) procurador, sempre que assim determinado pela respectiva procuração e na medida dos poderes outorgados pela mesma, ressalvado, entretanto, que a representação individual da Companhia nestas condições se restringirá a: atos de rotina perante repartições públicas e autarquias federais, estaduais e municipais, Secretaria da Receita Federal e suas delegacias, inspetorias e agências, SUSEP, empresas públicas e mistas, Banco Central do Brasil, o Departamento de Comércio Exterior (DECEX), Companhia Brasileira de Correios e Telégrafos, TELESP, ferrovias e empresas de transportes em geral; atos de rotina relacionados ao departamento de recursos humanos (tais como assinar carteiras de trabalho, recibos de férias, de pagamentos, dentre outros); atos de rotina junto a instituições financeiras com as quais a Companhia tenha relacionamento; propostas de contratação de seguro, apólices e atos correlatos nos ramos em que a Companhia estiver autorizada a operar e nos limites das alçadas definidas pela Diretoria; certificados/cartas de cobertura securitária; compra, venda e transferência a terceiros de bem móveis considerados salvados nos limites da alçadas definidas pela Diretoria; propostas para licitações privadas; atuação como preposto diante de tribunais trabalhistas; quitações por pagamentos feitos à Companhia em cheques nominais e endosso de cheques para depósito em contas bancárias da Companhia; emissão e endosso de duplicatas, letras de câmbio e outros instrumentos negociáveis, exclusivamente para cobrança bancária ou desconto e depósito subsequente em conta da Companhia. Os procuradores "ad judicia" poderão também representar a Companhia individualmente. **Parágrafo 1º -** As procurações "ad negotia" outorgadas em nome da Companhia deverão ser assinadas por 2 (dois) diretores, ter prazo de validade determinado e vedar o substabelecimento sob pena de nulidade. As procurações outorgadas a advogados, para representação da Companhia em processos judiciais ou administrativos, poderão ser assinadas, individualmente, por qualquer um dos diretores, ter prazo de validade indeterminado e permitir o substabelecimento. **Parágrafo 2º -** Excepcionalmente e mediante prévia aprovação da Diretoria, as procurações "ad negotia" poderão permitir o substabelecimento de toda ou parte dos poderes outorgados, de acordo com os limites e alçadas definidos pela Diretoria. **Artigo 12 -** A prática de atos ou a celebração de acordos e outros documentos que impliquem em obrigações para a Companhia e/ou isentem terceiros de responsabilidades em relação à mesma e que não façam parte da rotina normal dos negócios da Companhia exigirão sempre, para sua implementação, a autorização prévia da Assembleia Geral. **Artigo 13 -** Todo e qualquer ato praticado por diretores, procuradores ou funcionários da Companhia, estranhos aos objetivos e negócios da Companhia, tais como, avais, fianças, endossos e outras garantias serão expressamente proibidos e legalmente nulos e sem efeito, a não ser que sejam autorizados previamente pelo Conselho de Administração. **Capítulo V - Assembleia Geral: Artigo 14 -** As Assembleias Gerais Ordinárias e Extraordinárias dos Acionistas serão convocadas, instaladas e realizadas com a maioria dos Acionistas e todas as deliberações também deverão ser tomadas pelo voto da maioria dos Acionistas. **Parágrafo Único -** A Assembleia será presidida por um membro do Conselho de Administração, indicado pelos Acionistas, que convidará um outro membro do Conselho de Administração para agir como Secretário. **Capítulo VI - Conselho Fiscal: Artigo 15 -** A Companhia terá um Conselho Fiscal, composto por 4 (quatro) membros e seus respectivos suplentes, sem caráter permanente, que será eleito e instalado pela Assembleia Geral quando assim solicitado por acionistas, nos termos da lei. **Capítulo VII - Exercício Social, Demonstrações Financeiras e Destinação dos Lucros: Artigo 16 -** O exercício social iniciar-se-á em 1º de janeiro e terminará em 31 de dezembro de cada ano. **Parágrafo 1º -** O lucro líquido do exercício, apurado na forma da lei, terá a seguinte destinação: **(a)** 5% (cinco por cento) para a constituição da Reserva Legal até o limite de 20% (vinte por cento) do capital social; **(b)** 25% (vinte e cinco por cento) do lucro líquido, ajustado de acordo com o artigo 202 da Lei 6.404/76, para pagamento do dividendo mínimo obrigatório aos acionistas, a não ser que os Acionistas decidam de modo contrário; e **c)** a parcela remanescente do lucro líquido será destinada para a constituição de reserva estatutária a fim de expandir seus negócios sociais. Esta reserva não poderá ultrapassar o montante do capital social, conforme o disposto no artigo 199 da Lei 6.404/76 e terá por finalidade: (i) assegurar recursos para investimentos em bens do ativo permanente; (ii) reforço de capital de giro, objetivando assegurar condições operacionais adequadas à realização do objeto social; e (iii) manter níveis adequados de solvência da Companhia **Parágrafo 2º -** A Companhia levantará, obrigatoriamente, Demonstrações Financeiras semestrais com o objetivo de demonstrar os lucros do período, e tais lucros poderão ser distribuídos ou capitalizados, por deliberação da Assembleia Geral. **Capítulo VIII - Liquidação: Artigo 17 -** A cessação das operações da Companhia poderá ser: (i) voluntária, por deliberação dos Acionistas em Assembleia Geral, na forma do artigo 14 deste Estatuto Social, que deverá ser submetida ao Ministério da Indústria e do Comércio, por intermédio da Superintendência de Seguros Privados (SUSEP), para fins do cancelamento da autorização da Companhia para funcionar como sociedade seguradora; ou (ii) compulsória, por ato do Ministério da Indústria e do Comércio; em ambos os casos observados os termos e o procedimento estabelecido na legislação aplicável. **Capítulo IX - Alterações: Artigo 18 -** Este Estatuto poderá ser alterado a qualquer tempo, em qualquer um dos seus artigos, através de deliberação tomada pela Assembleia Geral por maioria dos votos dos Acionistas, observadas as demais disposições legais. **Capítulo X - Acordos de Acionistas: Artigo 19 -** A Companhia respeitará, observará e cumprirá todos os termos dos Acordos de Acionistas que forem devidamente arquivados na Companhia e devidamente registrados em seus livros. **Capítulo XI - Lei Aplicável: Artigo 20 -** Este Estatuto será regido pelas disposições da Lei 6.404 de 15 de dezembro de 1976."

Acesse nosso canal no Telegram @BrasilJornais

BDO
ATITUDE MUDA TUDO

Mineração Metais básicos

Vale planeja venda de fatia da operação global de níquel e cobre

Mineradora contratou o banco Goldman Sachs para atrair sócio e fortalecer unidade, de olho na demanda por baterias para carros elétricos

FABRIZIO BENSCH/REUTERS-13/11/2019

A Tesla, de carros elétricos, assinou acordo com a Vale para compra de níquel produzido no Canadá

FERNANDA GUIMARÃES

Conhecida por ser uma das maiores fabricantes de minério de ferro do mundo, seu produto carro-chefe, a brasileira Vale quer agora dar tração à sua unidade de metais básicos, de olho no potencial da demanda por cobre e níquel, essenciais para a produção de baterias. Para isso, contratou o banco de investimento americano Goldman Sachs para analisar alternativas para dar agilidade ao negócio, incluindo a venda de uma fatia minoritária. A ideia, segundo fontes, é ganhar fôlego com um novo sócio sem abrir mão do controle do negócio.

Ontem, a Vale confirmou que segue avaliando alternativas "para destravar valor de longo prazo a seus acionistas" e que, por isso, contratou assessores para ajudá-la no processo de venda de parte do ativo. O comunicado veio em resposta a uma matéria do jornal britânico *Financial Times*, que noticiou primeiro a contratação do banco.

O jornal citou ainda que a intenção da Vale é vender uma fatia de US$ 2,5 bilhões – e já teria dado um prazo até novembro para as primeiras ofertas.

O interesse da mineradora é aproveitar o grande interesse e demanda por baterias em um momento em que o assunto na mesa é a transição energética, principalmente no setor automotivo, que vive uma corrida para saber qual montadora vai conseguir colocar no mercado uma opção viável em grande escala. Além do Goldman Sachs, único banco contratado até agora, a Vale já escalou advogados na busca de interessados no negócio, conforme fonte.

POTENCIAL. A busca de um investidor para a unidade de metais básicos da Vale faz parte de uma reorganização do negócio anunciada pela empresa no mês passado, já avalizada pelo conselho de administração. A Vale citou que o processo buscava dar mais eficiência à gestão. A companhia já tinha aventado, anos atrás, uma cisão do negócio e a realização de uma oferta inicial de ações (IPO, na sigla em inglês) no exterior.

Mais recentemente, com a demanda por cobre e níquel se consolidando, a mineradora já tinha aberto sua missão de fortalecer a área. Para 2028, a empresa espera alcançar um volume produzido de 300 mil toneladas de níquel e de cerca de 900 mil toneladas de cobre.

MERCADO EM EBULIÇÃO. A estratégia da Vale está ancorada em um mercado em pleno processo de expansão. Uma pesquisa recente da consultoria AlixPartners apontou que as vendas de carros elétricos podem passar de uma participação no mercado global do setor automotivo de 33%, em 2028, para 54% em 2035. No ano passado, essa fatia foi de 8%, globalmente.

A Tesla, lembra o *Financial Times*, assinou este ano um acordo de compra com a Vale para o níquel produzido no Canadá, um sinal de como a montadora está trabalhando para proteger as cadeias de suprimentos de matérias-primas fora da China. O jornal diz ainda que a Vale também estaria discutindo contratos de longo prazo com outras empresas, incluindo Ford, GM e Volkswagen.

A empresa tem sido enfática sobre o potencial da área a seus acionistas. Em teleconferência recente, o presidente da companhia, Eduardo Bartolomeo, destacou que estava confiante na expansão na área, mas reconheceu que havia desafios a serem superados.

"Acreditamos que metais básicos têm uma melhor condição no futuro", disse o executivo, frisando que a companhia tem o melhor ativo e as melhores reservas. "Nada mudou, precisamos primeiro executar, depois crescer e depois se estruturar – e, então, buscar as oportunidades de capital."

Em relatório, o Citi afirmou que a área de metais básicos da Vale é "uma joia em potencial" e reiterou que não há no mundo um conjunto de ativos como o da empresa brasileira, que reúne no mesmo guarda-chuva níquel e cobre. ● COLABOROU BETH MOREIRA

Fatia da Vale

US$ 2,5 bilhões é o valor da fatia que a Vale pretende vender de sua operação de metais básicos, de acordo com uma reportagem do jornal britânico *Financial Times*

300 mil toneladas de níquel e 900 mil toneladas de cobre é quanto a Vale estima de volume produzido em 2028

Investimentos Primeiro semestre

Brasileiras tiram o pé do acelerador em fusões e aquisições, diz pesquisa

O número de acordos de fusões e aquisições no Brasil no primeiro semestre de 2022 caiu 7% ante 2021, passando de 116 para 108. Em termos de valor, a queda foi mais intensa, de R$ 180 bilhões para R$ 101 bilhões, tombo de 44%. O cenário é motivado pela queda dos investimentos de empresas nacionais na aquisição de negócios. A presença relativa das empresas estrangeiras nesses acordos no País subiu de 37%, no primeiro semestre de 2021, para 46% na primeira metade deste ano, diz relatório da RGS Partners.

O montante nessas transações não aumentou, mas as empresas estrangeiras foram mais constantes do que as brasileiras nas aquisições. Esse cenário fez a participação financeira subir de 19%, nos primeiros seis meses de 2021, para 25% ante o mesmo período de 2022.

O maior acordo com empresa estrangeira ocorreu em junho, com a venda, por R$ 3,5 bilhões, de parte da Unidas Rent a Car a um fundo administrado por afiliadas da canadense Brookfield Asset Management. Um mês antes, a americana Darling Ingredients, especializada na reutilização de resíduos de origem animal para produção de insumos para alimentos e rações, anunciou a compra do Grupo Fasa, do mesmo segmento, por R$ 2,8 bilhões. Em operações locais, o maior negócio do semestre foi o acordo de fusão de R$ 15,5 bilhões entre SulAmérica e Rede D'or.

Para Guilherme Stuart, sócio-fundador da RGS Partners, devido às mudanças nas empresas em função da tecnologia a competitividade pode vir apenas das aquisições. Por isso, as agendas continuaram e devem se manter ativas em 2022, mesmo com as eleições presidenciais e o cenário macroeconômico desafiador. "Houve uma redução importante dos investimentos em relação a 2021, devido à inflação, à taxa de juros e à guerra na Ucrânia", diz.

ELEIÇÕES. Com a definição das eleições presidenciais, Stuart não vê um aumento de aquisições de empresas brasileiras por companhias internacionais. Para ele, o interesse em países como o Brasil é de longo prazo, e os investidores só tendem a se afastar de países não democráticos. "Não há indicações claras de que haverá um destravamento de investimentos com o fim das eleições. No mercado de aquisições, não houve, como nas últimas duas eleições, uma pausa. O Brasil não vai ser radicalmente transformado por um candidato ou por outro, e isso é bom", diz. "O Brasil não é perfeito, mas é melhor do que muitos lugares." ● LUCAS AGRELA

Acesse nosso canal no Telegram @BrasilJornais

SECRETARIA DE ESTADO DA SAÚDE – SESA

PARANÁ SECRETARIA DA SAÚDE

PUBLICAÇÃO DE EDITAL

Os interessados poderão acessar os editais nos sites: www.licitacoes-e.com.br e http://www.administracao.pr.gov.br/Compras e os autos do processo. COMISSÃO PERMANENTE DE LICITAÇÃO Fone 3360-6750

PREGÃO ELETRÔNICO Nº 1775/2022 – SRP/SESA – SRP – Futura e eventual aquisição de medicamentos DEMANDA JUDICIAL 21, pelo período de 12 (doze) meses. ABERTURA: 21/10/2022 às 09:00 horas – VALOR MÁXIMO: R$ 12.083.546,00 - Protocolo: 19.426.495-0, Autorização do Secretário de Estado da Saúde em 23/09/2022. Identificador no www.licitacoes-e.com.br nº 966150; identificador no http://www.administracao.pr.gov.br/Compras (GMS) nº 1775/2022.

Curitiba, 06 de outubro de 2022.
Coordenadoria de Licitações
Caetano da Rocha

SENAI

AVISOS DE LICITAÇÃO

O Departamento Regional de São Paulo do Serviço Nacional de Aprendizagem Industrial (SENAI-SP) comunica a abertura das licitações:

1. PREGÃO ELETRÔNICO Nº 152/2022
Objeto: Aquisição de licenças de uso de software Autodesk Authorized Training Center (ATC).
Sessão de disputa de preços (lances): 17 de outubro de 2022 às 9h30.

2. PREGÃO ELETRÔNICO Nº 216/2022
Objeto: Aquisição de equipamentos automotivos e para funilaria (analisador de gases, macaco hidráulico, pistola para pintura, cabine de teste de cor, entre outros).
Sessão de disputa de preços (lances): 19 de outubro de 2022 às 9h30.

Retirada dos editais: a partir de 6 de outubro de 2022, através do portal www.sp.senai.br (opção LICITAÇÕES).
Participação nos pregões eletrônicos: exclusivamente pela internet, no endereço www.licitacoes-e.com.br.

PREFEITURA MUNICIPAL DE ARUJÁ

PREGÃO ELETRÔNICO Nº 089/2022 – CONTRATAÇÃO DE EMPRESA ESPECIALIZADA PARA PRESTAÇÃO DE SERVIÇOS DE VIGILÂNCIA E SEGURANÇA PATRIMONIAL COM A FINALIDADE DE EXERCER PREVENTIVAMENTE A PROTEÇÃO DO PATRIMÔNIO E DAS PESSOAS QUE SE ENCONTRAM NOS LIMITES DA LOCALIDADE A SER VIGIADA, COM A EFETIVA COBERTURA DOS POSTOS RELACIONADOS NA RELAÇÃO DE POSTOS E LOCAIS DO MEMORIAL DESCRITIVO. Disputa: dia 20/10/2022 às 10:00 horas.

Edital(is) através do site www.bbmnetlicitacoes.com.br e também através do site oficial do Município www.prefeituradearuja.sp.gov.br. Maiores informações pelo telefone (11) 4652-7609 Departamento de Compras.

Prefeitura Municipal de Arujá, 05 de outubro de 2022

Itauvest Distribuidora de Títulos e Valores Mobiliários S.A.

CNPJ 92.880.749/0001-99 NIRE 35300160266

ATA SUMÁRIA DA ASSEMBLEIA GERAL EXTRAORDINÁRIA DE 28 DE FEVEREIRO DE 2022

DATA, HORA E LOCAL: Em 28.02.2022, às 8h30, na Av. Brigadeiro Faria Lima, 3.500, 3º andar, parte, Itaim Bibi, em São Paulo (SP). **MESA:** Carlos Fernando Rossi Constantini - Presidente; Carlos Henrique Donegá Aidar - Secretário. **QUORUM:** Totalidade do capital social. **EDITAL DE CONVOCAÇÃO:** Dispensada a publicação conforme art. 124, § 4º, da Lei 6.404/76 ("LSA"). **DELIBERAÇÕES TOMADAS POR UNANIMIDADE:** 1. Aprovado o Protocolo e Justificação de Cisão Total ("Protocolo e Justificação"), celebrado nesta data entre os órgãos de administração da Companhia, do **ITAÚ UNIBANCO S.A.,** com sede na Praça Alfredo Egydio de Souza Aranha, 100, Torre Olavo Setubal, Parque Jabaquara, CEP 04344-902, São Paulo (SP), CNPJ 60.701.190/0001-04, NIRE 35300023978 ("**ITAÚ UNIBANCO**") e da **ITAÚ CONSULTORIA DE VALORES MOBILIÁRIOS E PARTICIPAÇÕES S.A.,** com sede na Praça Alfredo Egydio de Souza Aranha, 100, 7º andar, Torre Conceição, Parque Jabaquara, CEP 04344-902, São Paulo (SP), CNPJ 58.851.775/0001-50, NIRE 35300119398 ("**ITAÚ CONSULTORIA**"). O Protocolo e Justificação estabelece todos os termos e condições da cisão total da Companhia e consequente incorporação das parcelas cindidas pelo **ITAÚ UNIBANCO** e pela **ITAÚ CONSULTORIA**. 2. Manifestada a concordância com a nomeação da empresa especializada PricewaterhouseCoopers Auditores Independentes (**"PWC"**), com sede em São Paulo (SP), na Av. Francisco Matarazzo, 1400, 9º, 10º, 13º, 14º, 15º, 16º e 17º andares, Torre Torino, Água Branca, inscrita no CNPJ sob nº 61.562.112/0001-20, registrada no Conselho Regional de Contabilidade do Estado de São Paulo sob o nº 2SP000160/O-5, para avaliar, a valor contábil, o patrimônio líquido da Companhia ("Laudo de Avaliação"), que compreende as parcelas a serem incorporadas pelo **ITAÚ UNIBANCO** e pela **ITAÚ CONSULTORIA**, na data-base de 31.12.2021. 3. Aprovado o Laudo de Avaliação preparado pela PWC com base no balanço contábil levantado em 31.12.2021, para fins de avaliação do patrimônio líquido da Companhia, com a identificação das parcelas a serem incorporadas para o **ITAÚ UNIBANCO** e para a **ITAÚ CONSULTORIA**, no valor total de R$ 1.066.098.907,74 (um bilhão, sessenta e seis milhões, noventa e oito mil, novecentos e sete reais e setenta e quatro centavos). 4. Aprovada, nos termos do Protocolo e Justificação, a cisão total da Companhia, com versão das parcelas de seu patrimônio líquido da seguinte forma: (i) R$ 1.066.087.871,10 (um bilhão, sessenta e seis milhões, oitenta e sete mil, oitocentos e setenta e um reais e dez centavos) para o **ITAÚ UNIBANCO** e (ii) R$ 11.036,64 (onze mil, trinta e seis reais e sessenta e quatro centavos) para a **ITAÚ CONSULTORIA**. 5. Registrado que, em decorrência da cisão total ora aprovada e caso os acionistas do **ITAÚ UNIBANCO** e da **ITAÚ CONSULTORIA** aprovem a incorporação das parcelas cindidas, a Companhia será definitivamente extinta para todos e quaisquer fins e direitos, nos termos do art. 229 da LSA, sendo sucedida em todos os direitos e obrigações por **ITAÚ UNIBANCO** e pela **ITAÚ CONSULTORIA**, apenas em relação às obrigações correspondentes às respectivas parcelas cindidas da Companhia que tiverem incorporado. 6. Autorizado que a administração da Companhia pratique todos os atos necessários e firme todos os documentos necessários à implementação e formalização das deliberações ora propostas, conforme previsto na legislação em vigor. **DOCUMENTOS ARQUIVADOS:** Ficam arquivados na sede da Companhia o Protocolo e Justificação e o laudo preparado pela PWC. **CONSELHO FISCAL:** Não houve manifestação por não se encontrar em funcionamento. **ENCERRAMENTO:** Encerrados os trabalhos, lavrou-se esta ata que, lida e aprovada por todos, foi assinada. São Paulo (SP), 28 de fevereiro de 2022 (aa) Carlos Fernando Rossi Constantini - Presidente; Carlos Henrique Donegá Aidar - Secretário. **Acionistas:** Itaú Unibanco S.A. (aa) Carlos Fernando Rossi Constantini e Carlos Henrique Donegá Aidar - Diretores; Itaú Consultoria de Valores Mobiliários e Participações S.A. (aa) Carlos Fernando Rossi Constantini e Carlos Henrique Donegá Aidar - Diretores. Certificamos ser a presente cópia fiel da original lavrada em livro próprio. São Paulo (SP), 28 de fevereiro de 2022. (aa) Carlos Fernando Rossi Constantini - Presidente; Carlos Henrique Donegá Aidar - Secretário. JUCESP - Registro nº 484.622/22-5, em 26.09.2022. (a) Gisela Simiema Ceschin - Secretária Geral.

Eco Securitizadora de Direitos Creditórios do Agronegócio S.A.

Companhia Aberta
CNPJ/ME nº 10.753.164/0001-43 - NIRE 35.300.367.308

Edital de Convocação da Assembleia Geral de Titulares dos Certificados de Recebíveis do Agronegócio da 1ª (Primeira), 2ª (Segunda) e 3ª (Terceira) Séries da 127ª Emissão da Eco Securitizadora de Direitos Creditórios do Agronegócio S.A. ("Securitizadora")

Ficam convocados os Srs. Titulares de Certificados de Recebíveis do Agronegócio da 1ª (primeira), 2ª (segunda) e 3ª (terceira) séries da 127ª emissão da Eco Securitizadora de Direitos Creditórios do Agronegócio S.A. ("Titulares de CRA", "CRA" e "Emissora", respectivamente), nos termos da Cláusula 12.1 do Termo de Securitização de Créditos do Agronegócio dos CRA ("Termo de Securitização") e da Resolução CVM nº 60, de 23 de dezembro de 2021 ("Resolução CVM 60"), a reunirem-se em 1ª convocação em Assembleia Geral de Titulares dos CRA ("AGTCRA"), a realizar-se no dia 26 de outubro de 2022, às 10:00 horas exclusivamente de forma digital, inclusive para fins de voto, por meio da Plataforma eletrônica *Zoom,* administrado pela Emissora, sendo o acesso disponibilizado individualmente para os Titulares de CRA devidamente habilitados, nos termos deste Edital por meio de link que será informado pela Emissora e/ou pela Oliveira Trust Distribuidora de Títulos e Valores Mobiliários S.A., na qualidade de agente fiduciário dos CRA ("Agente Fiduciário"), nos termos deste Edital, para deliberarem sobre a seguinte Ordem do Dia: **(i)** aprovação da alteração do Laudo do Auditor, conforme Cláusula 4.9.7, item (i), do Termo de Securitização e **(ii)** autorização e aprovação expressa para que sejam celebrados ou registrados, se o caso, registrados quaisquer instrumentos relacionados à matéria aqui aprovada, inclusive aditivos aos Documentos da Oferta (conforme definido no Termo de Securitização), para constar as deliberações aprovadas pelos Titulares de CRA e refletir as alterações necessárias. Os termos ora utilizados em letras maiúsculas e aqui não definidos terão os significados a eles atribuídos no Termo de Securitização. Informações Gerais aos Titulares de CRA: **(i)** A Assembleia Geral instalar-se-á em 1ª convocação às 10:00 horas do dia 26 de outubro de 2022, com presença dos Titulares de CRA que representem, no mínimo, 50% mais um dos CRA em Circulação. Ainda, as matérias acima estabelecidas deverão ser aprovadas pelos votos favoráveis de 50% mais um dos CRA em Circulação presentes na respectiva Assembleia. **(ii)** Nos termos do artigo 26, parágrafo terceiro, da Resolução CVM 60, o Titular de CRA que pretender participar pelo sistema eletrônico deverá encaminhar os documentos listados no item "(iii)" abaixo preferencialmente em até 2 (dois) dias antes da realização da AGTCRA. Será admitida a apresentação dos documentos referidos no parágrafo acima por meio de protocolo digital, a ser realizado por meio de plataforma eletrônica, conforme previsto no artigo 26, parágrafo terceiro, da Resolução CVM 60. **(iii)** Observado o disposto na Resolução CVM 60, e, de acordo com o item "(ii)" anterior e "(iv)" posterior, os Titulares de CRA deverão encaminhar, à Emissora e ao Agente Fiduciário, para os e-mails assembleia@ecoagro.agr.br e af.assembleias@oliveiratrust.com.br, cópia dos seguintes documentos: 1. quando pessoa física, documento de identidade; 2. quando pessoa jurídica, cópia de atos societários e documentos que comprovem a representação do Titular de CRA; e 3. se Fundos de Investimento: cópia do último regulamento consolidado do fundo e do estatuto ou contrato social do seu administrador, além da documentação societária outorgando poderes de representação; e 4. quando for representado por procurador, tão somente a procuração com poderes específicos para sua representação na AGC e documento de identidade do outorgado, obedecidas as condições legais. **(iv)** Após o horário de início da AGTCRA, os Titulares de CRA que tiverem sua presença verificada em conformidade com os procedimentos acima detalhados, poderão proferir seu voto na plataforma eletrônica de realização da AGTCRA, verbalmente ou por meio do chat que ficará salvo para fins de apuração de votos, não sendo permitida a manifestação via instrução de voto a distância.

São Paulo, 06 de outubro de 2022
Eco Securitizadora de Direitos Creditórios do Agronegócio S.A.
Cristian de Almeida Fumagalli
Diretor de Relações com os Investidores, Diretor de Distribuição e Diretor de Securitização

EXTRATO DA ATA DE JULGAMENTO CONCORRÊNCIA INTERNACIONAL Nº 02/2021 – LOTE TRIÂNGULO MINEIRO PROCESSO SEI Nº 1300.01.0005175/2021-77

Objeto: Concessão para prestação dos serviços públicos de exploração da infraestrutura, operação, manutenção, monitoração, conservação, ampliação da capacidade e manutenção do nível de serviço do Sistema Rodoviário do Lote Triângulo Mineiro. Critério de julgamento: combinação do critério de menor valor da tarifa de pedágio com o de maior valor de outorga. A Comissão Especial de Licitação, constituída pela RESOLUÇÃO CONJUNTA SEINFRA/DER Nº 005, de 14 de maio de 2021, com fulcro no item 13.5 do Edital, torna pública a ATA DE JULGAMENTO que declarou o CONSÓRCIO INFRAESTRUTURA MG, composto pelas empresas Equipav Rodovias Participações e Administração S.A. e SF 502 Participações Societárias S.A., VENCEDOR da Concorrência Internacional nº 002/2021 – Lote Triângulo Mineiro. A partir da publicação da presente ATA DE JULGAMENTO, a LICITANTE terá direito de vista da documentação encartada no processo de instrução, abrindo-se prazo para eventual interposição de recurso contra as decisões desta COMISSÃO, conforme disposto no item 14 do instrumento convocatório. A íntegra da ata e os demais documentos editalícios estão disponíveis nos sites www.infraestrutura.mg.gov.br e www.parcerias.mg.gov.br.

MINAS GERAIS GOVERNO DIFERENTE. ESTADO EFICIENTE.

ESTADÃO
VEM PENSAR COM A GENTE

CISÃO PARCIAL E INCORPORAÇÃO

A ASSOCIAÇÃO MISSIONÁRIA REDENTORISTA, CNPJ 46.860.927/0001-00, com sede na Rua Sampaio Vidal, 975 – conjunto 1 – Jardim Paulistano – São Paulo/SP – CEP: 01443-001, por seu Diretor Presidente, Marlos Aurélio da Silva, no uso de suas atribuições, vem tornar público a INCORPORAÇÃO das atividades e patrimônio cindidos parcialmente da CONGREGAÇÃO DO SANTÍSSIMO REDENTOR, inscrita no CNPJ no 60.601.283/0001-59, em todos os bens, direitos e obrigações, nos termos do artigo 227 da Lei 6.404/1976 e artigos 1116 e 1118 da Lei 10.406/2002, correspondentes às filiais: a) Seminário Santa Teresinha (CNPJ: 60.601.283/0013-82), b) Obra Social Redentorista Jardim Paulistano (CNPJ: 60.601.283/0017-16); c) Obra Social Redentorista de Aparecida (CNPJ: 60.601.283/0018-05) e d) Obra Social Redentorista de São João da Boa Vista (CNPJ: 60.601.283/0023-64), conforme constam de Protocolo de Justificativa de Cisão Parcial e Incorporação assinado pelas Diretorias das entidades em 11/07/2022.

A incorporação foi devidamente aprovada em Assembleias Gerais convocadas para essa finalidade, consecutivamente nos dias 12/07/2022 e 13/07/2022, pelos membros da Congregação do Santíssimo Redentor e Associação Missionária Redentorista.

A Associação Missionária Redentorista manterá a guarda e conservação sob total e integral responsabilidade de todos os documentos contábeis, fiscais, previdenciários e trabalhistas das filiais cindidas e incorporadas dos últimos 10 (dez) anos da data efetiva da incorporação, salvo aqueles que devem ser conservados em período superior a este período; O patrimônio social da Associação Missionária Redentorista será constituído pelos bens, direitos e obrigações que já possuem e ainda, pelos bens, direitos e obrigações decorrentes desta Incorporação.

Fica aprovada como data base para cisão parcial e incorporação o dia 01 de agosto de 2022.

Eco Securitizadora de Direitos Creditórios do Agronegócio S.A.

Companhia Aberta - CNPJ/ME nº 10.753.164/0001-43 - NIRE 35.300.367.308

Edital de Convocação da Assembleia Geral de Titulares dos Certificados de Recebíveis do Agronegócio das 1ª e 2ª Séries da 94ª Emissão da Eco Securitizadora de Direitos Creditórios do Agronegócio S.A.

Ficam convocados os titulares de certificados de recebíveis do agronegócio das 1ª e 2ª séries da 94ª emissão, da Eco Securitizadora de Direitos Creditórios do Agronegócio S.A. (**"Titulares de CRA", "CRA", "Emissão"** e **"Emissora",** respectivamente), nos termos da Cláusula 15 do *"Termo de Securitização de Direitos Creditórios do Agronegócio para Emissão de Certificados de Recebíveis do Agronegócio das 1ª e 2ª séries da 94ª emissão, da Eco Securitizadora de Direitos Creditórios do Agronegócio S.A. Lastreados em Créditos do Agronegócio Devidos pela Destilaria de Álcool Libra Ltda.",* celebrado em 28 de maio de 2021, entre Emissora e a Pentágono S.A. Distribuidora de Títulos e Valores Mobiliários, conforme aditado ("**Termo de Securitização**" e "**Agente Fiduciário**", respectivamente), bem como da Resolução CVM nº 60, de 23 de dezembro de 2021 ("**Resolução CVM 60**"), a reunirem-se em **1ª (primeira) convocação** em assembleia geral de Titulares de CRA ("**Assembleia**"), que será realizada no dia **24 de outubro de 2022, às 10:00 horas**, exclusivamente de forma digital, inclusive para fins de voto, por meio da plataforma eletrônica *Zoom,* administrada pela Emissora, sendo o acesso disponibilizado individualmente para os Titulares de CRA devidamente habilitados, por meio de link que será informado pela Emissora, para deliberarem sobre a seguinte Ordem do Dia: **(i)** aceitação ou não da proposta de repactuação do saldo devedor dos CRA apresentada pela Destilaria de Álcool Libra Ltda. ("Libra"); e **(ii)** as medidas a serem tomadas pela Emissora e pelo Agente Fiduciário tendo em vista o inadimplemento do lastro dos CRA, com relação à venda dos CDAs/WAs, bem como, caso não aceita a proposta de repactuação prevista no item (i), o início dos procedimentos de excussão das garantias e/ou a cobrança judicial e/ou extrajudicial direta da Libra e de qualquer dos garantidores. Os termos ora utilizados em letras maiúsculas e aqui não definidos terão os significados a eles atribuídos no Termo de Securitização. **1. Informações Gerais aos Titulares de CRA: (i)** A Assembleia instalar-se-á em 1ª convocação, às 10:00 horas do dia 24 de outubro de 2022, com a presença de Titulares de CRA que representem, no mínimo, a maioria dos CRA em Circulação. As matérias descritas na Ordem do Dia devem ser aprovadas por Titulares de CRA em Circulação que representem, no mínimo, a maioria simples dos CRA em Circulação. **(ii)** Nos termos da Resolução CVM 60, o titular de CRA que pretender participar pelo sistema eletrônico deverá encaminhar os documentos listados no item "(iii)" abaixo, até 2 (dois) dias antes da realização da Assembleia, preferencialmente. Será admitida a apresentação dos documentos referidos no parágrafo acima por meio de protocolo digital, a ser realizado por meio de plataforma eletrônica. **(iii)** Observado o disposto na Resolução CVM 60 e de acordo com o item "(ii)" e "(iv)" abaixo, os Titulares de CRA deverão encaminhar, à Emissora e ao Agente Fiduciário, para os e-mails assembleia@ecoagro.agr.br e assembleias@pentagonotrustee.com.br, com cópia dos seguintes documentos: **1.** quando pessoa física, documento de identidade; **2.** quando pessoa jurídica, cópia de atos societários e documentos que comprovem a representação do titular de CRA; **3.** se fundos de investimento: cópia do último regulamento consolidado do fundo e do estatuto ou contrato social do seu administrador, além da documentação societária outorgando poderes de representação; e **4.** quando for representado por procurador, tão somente a procuração com poderes específicos para sua representação na Assembleia e documento de identidade do outorgado, obedecidas as condições legais. **(iv)** Após o horário de início da Assembleia, os Titulares de CRA que tiverem sua presença verificada em conformidade com os procedimentos acima detalhados, poderão proferir seu voto na plataforma eletrônica de realização da Assembleia, verbalmente ou por meio do chat que ficará salvo para fins de apuração de votos. **(v)** Os Titulares de CRA poderão enviar seu voto de forma eletrônica à Emissora e ao Agente Fiduciário nos correios eletrônicos assembleia@ecoagro.agr.br e assembleias@pentagonotrustee.com.br, respectivamente, preferencialmente até 2 (dois) dias antes da data de realização da Assembleia e até o horário de sua realização, conforme modelo de Instrução de Voto disponibilizado na mesma data da publicação deste Edital de Convocação pela Emissora em seu website https://www.ecoagro.agr.br/, nos termos dos parágrafos 1º e 2º, do artigo 29, da Resolução CVM 60. Para que a Instrução de Voto seja considerada válida, é imprescindível: **(i)** o preenchimento de todos os campos, incluindo a indicação do nome ou denominação social completa do Titular de CRA, se pessoa física, ou do gestor do fundo, se representante de fundo de investimentos, e o número do CPF ou CNPJ; **(ii)** o voto deverá ser assinalado apenas em um dos campos (aprovação, rejeição ou abstenção), sendo desconsiderada a Instrução de Voto rasurada e/ou preenchida de forma incorreta; **(iii)** a assinatura ao final da Instrução de Voto do Titular de CRA ou seu representante legal, conforme o caso, e nos termos da legislação vigente. Serão aceitas as assinaturas através de plataforma digital, com ou sem ICP, com cópia do documento de identidade do(s) signatário(s) ou de declaração que ateste a autoria da outorga da procuração pela pessoa física. **(vi)** Caso o Titular de CRA que encaminhou Instrução de Voto participe da Assembleia por meio da plataforma digital, de acordo com o disposto neste Edital de Convocação, poderá exercer seu voto diretamente na Assembleia, ocasião em que terá sua Instrução de Voto desconsiderada. São Paulo, 04 de outubro de 2022. **Eco Securitizadora de Direitos Creditórios do Agronegócio S.A. - Cristian de Almeida Fumagalli -** Diretor de Relações com Investidores.

Fortaleza PREFEITURA

AVISO DE CONVOCAÇÃO

Solicitação de Propostas
Serviços Técnicos

Contratante: Município de Fortaleza, através da Secretaria Municipal de Urbanismo e Meio Ambiente – SEUMA.
Projeto: Projeto Fortaleza Cidade Sustentável – FCS
Título do Contrato: Contratação de Empresa de Engenharia de Software para desenvolvimento e implantação de módulos no Sistema de Informações Territoriais de Fortaleza – SITFOR e recadastramento de logradouros e loteamentos urbanos
País: Brasil
Empréstimo Nº: 8747-BR
SDO Nº: 009/2022.
Edital Nº: 8462
Emitida em: 07 de outubro de 2022.

1. O Município de Fortaleza recebeu financiamento do Banco Mundial para cobrir os custos do Programa Fortaleza Cidade Sustentável, e pretende aplicar parte desses recursos na **CONTRATAÇÃO DE EMPRESA OU CONSÓRCIO DE EMPRESAS ESPECIALIZADAS PARA DESENVOLVIMENTO DE SOLUÇÃO DE GESTÃO TERRITORIAL DO MUNICÍPIO DE FORTALEZA, BEM COMO, DOS SERVIÇOS/PRODUTOS RELACIONADOS À SUA ADOÇÃO E ASSIMILAÇÃO.**

2. O Município de Fortaleza, através da Secretaria Municipal de Urbanismo e Meio Ambiente – SEUMA convida os Licitantes elegíveis para apresentar propostas lacradas para a prestação dos serviços acima referidos. A contratação contemplará a prestação de serviços para atualizar e ampliar a base cartográfica digital do Município, com o incremento de ferramentas para aprimorar o controle e a gestão territorial. Para alcance dos objetivos devem ser executados serviços e atividades geradores de dados, quais sejam: a) levantamento aerofotogramétrico município de Fortaleza; b) levantamento e identificação arbórea por NDVI; c) atualização do mapeamento móvel terrestre de 360°; d) levantamento arbóreo; e) modelagem 3D, f) aquisição de imagens orbitais; g) treinamento e transferência de tecnologia.

Os serviços deverão ser executados num período de **14 (quatorze) meses**, contados a partir da data da emissão da Ordem de Serviço, limitado a vigência contratual.

3. A licitação será organizada por meio de licitação pública internacional, usando o método de Solicitação de Ofertas (SDO), conforme especificado no "Regulamento de Aquisições para Mutuários de Operações de Financiamento de Projetos de Investimentos", de Financiamento de Projeto de Investimento - IPF do Banco Mundial, de julho de 2016, revisado em novembro de 2017 e agosto de 2018 ("Regulamento de Aquisições"), e estarão abertas a todos os Licitantes elegíveis, conforme definido no Regulamento de Aquisições.

4. Os Licitantes interessados poderão obter mais informações junto à Comissão Extraordinária de Licitação – CEXT, na Central de Licitações da Prefeitura de Fortaleza – CLFOR, no horário local de 8h às 12h, e das 13h às 17h, de segunda à sexta-feira, no endereço abaixo.

5. As Propostas deverão ser entregues no endereço constante do item 8, do **dia 07 de outubro de 2022 até o dia 08 de novembro de 2022 às 10h**. O envio de Propostas por meio eletrônico não será permitido. As Propostas recebidas fora do prazo serão rejeitadas. As Propostas serão abertas publicamente na presença dos representantes designados dos Licitantes e de qualquer pessoa que desejar comparecer no endereço abaixo em **08 denovembro de 2022, às 10h.**

6. Todas as Propostas deverão estar acompanhadas de uma Garantia da Proposta, no valor de **R$ 650.000,00 (seiscentos e cinquenta mil reais)**.

7. Convém atentar para a cláusula do Regulamento de Aquisições que determina que o Mutuário divulgue informações sobre a Propriedade Beneficiária do Licitante vencedor, como parte do Aviso de Adjudicação do Contrato, usando o Formulário de Divulgação de Propriedade Beneficiária constante do Edital de Licitação.

8. O endereço referido acima é:

CENTRAL DE LICITAÇÕES DA PREFEITURA DE FORTALEZA – CLFOR
COMISSÃO EXTRAORDINÁRIA – CEXT
Aos cuidados de Otávio César Lima de Melo – Presidente
Av. Heráclito Graça, 750, Centro - CEP 60140-060
Fortaleza, Ceará, Brasil
Telefone + 55 85 3452-3483
E-mail: cext@clfor.fortaleza.ce.gov.br
http://compras.fortaleza.ce.gov.br

Fortaleza, 05 de outubro de 2022.
OTÁVIO CÉSAR LIMA DE MELO
Presidente da CEXT/Fortaleza Cidade Sustentável

Acesse nosso canal no Telegram @BrasilJornais

MATHEUS PIOVESANA E ALTAMIRO SILVA JUNIOR/
GABRIEL BALDOCCHI (edição)

TWITTER: @COLUNADOBROAD
COLUNABROADCAST@ESTADAO.COM

Coluna do Broadcast

Itaú zera corretagem e vai ao ataque em guerra contra as plataformas de investimento

O Itaú Unibanco vai zerar, a partir de hoje, as taxas de corretagem em ações, Brazilian Depositary Receipts (BDRs), fundos de índice (ETFs, na sigla em inglês) e opções para os clientes de todos os segmentos que negociem exclusivamente pelos canais digitais, sejam eles da Itaú Corretora ou do aplicativo Íon. Com a iniciativa, o maior banco do País faz mais um contra-ataque na guerra com neobancos, plataformas de investimento e corretoras independentes, que buscam tirar, no mundo dos investimentos, os clientes de varejo de bancos tradicionais. Até então, o Itaú cobrava taxa fixa de R$ 4,90 por ordem para a corretagem e de R$ 2,90 nas operações de curtíssimo prazo. As taxas continuam para clientes atendidos via mesa de operação ou telefone.

Entre empresas com taxa zero está a XP

Zerar taxas foi uma das armas que marcas independentes (não ligadas a bancos) usaram nos últimos anos para "roubar" clientes das instituições tradicionais. Rico e Clear, da XP, estão entre as diversas corretoras que não cobram em determinadas operações com renda variável.

Banco lançou aplicativo e fez aquisições

O Itaú investe para virar o jogo: deixou de cobrar taxas na custódia de renda variável, fixa, Tesouro e fundos imobiliários e zerou a corretagem de ETFs geridos pela Itaú Asset. Também lançou o aplicativo Íon, voltado ao varejo, inaugurou escritórios de investimentos e adquiriu, este ano, a Ideal e a Avenue.

● **RECONQUISTA.** O Itaú não informa o número de investidores em sua base de clientes. Alguns dados, porém, mostram que começa a colher frutos do esforço para retomar terreno. Segundo a consultoria Sensor Tower, o Íon chegou a 1 milhão de downloads acumulados em agosto, à frente da Ágora e da Itaú Corretora. Em junho, os escritórios da marca geriam R$ 400 bilhões em patrimônio líquido.

● **PARCERIA.** A Elo prepara uma ofensiva para aumentar o uso de cartões pelos clientes do Caixa Tem. A bandeira ajudou a montar um shopping virtual no aplicativo, hoje disponível para 30 milhões de clientes. Agora pretende fazer análises de crédito de cerca de 10% desse público, para gerar uma lista de pré-aprovados para cartões de crédito virtuais.

● **AOS POUCOS.** A ideia é, com o tempo, levar o cliente ao crédito. Segundo o CEO da Elo, Giancarlo Greco, hoje os clientes usam o cartão sobretudo para fazer saques. A iniciativa ajuda na estratégia da bandeira, mas também na ambição da Caixa de manter os clientes que o Caixa Tem conquistou e de fazer da plataforma um banco digital, no futuro.

● **BANDEIRA.** A Elo é uma sociedade entre Bradesco, Banco do Brasil e Caixa, bancos que estão entre os maiores emissores de cartões no País.

● **ESTREIA.** A Linx, empresa de software controlada pela Stone, acaba de integrar a seu negócio o sistema da ClinicWeb, que faz a gestão de clínicas e consultórios médicos e tem faturamento anual de R$ 6 milhões. O movimento marca a entrada nos sistemas para saúde, um dos nichos que a empresa quer explorar para ir além do varejo tradicional.

● **PONTO FINAL.** A Stone comprou a Vitta, controladora da ClinicWeb, em 2020, e decidiu integrar o sistema à Linx, que assumiu no ano passado. Essa etapa foi concluída agora. O software tem mais de 15 mil médicos ativos e 23 milhões de pacientes atendidos no País. Entre os clientes estão nomes como Instituto Vita, Fleury, Care Clube e Hospital do Câncer de Uberlândia.

● **PONTA A PONTA.** Os sistemas da ClinicWeb permitem gerir todos os processos das clínicas, da agenda de consultas ao estoque, passando por serviços administrativos e financeiros. Também ajudam, de acordo com a empresa, a reduzir o chamado absenteísmo, que é quando o paciente falta a uma consulta marcada.

● **REFORÇO.** A RB Investimentos e o Banco Inter assinaram acordo para atuação conjunta no mercado de capitais brasileiro. A parceria das empresas acontece nos ativos de crédito e renda fixa, em produtos como debêntures e certificados de recebíveis imobiliários (CRIs) e do agronegócio (CRAs).

● **BILHÕES.** A RB é forte nesse mercado, com mais de R$ 38 bilhões em produtos já estruturados. O Banco Inter, por sua vez, vai oferecer essas aplicações para sua base de clientes, que somava 20,7 milhões no fim do primeiro semestre deste ano. A parceria deve ser anunciada oficialmente nos próximos dias.

APOSTA

WERTHER SANTANA/ESTADÃO -12/5/2021

Banco investe pesado: lançou o aplicativo Íon, voltado ao varejo, inaugurou escritórios de investimentos e adquiriu a Ideal e a Avenue

SOBE

Capital estrangeiro favorece empresas de tecnologia

RAFAEL ARBEX/ESTADÃO-20/4/2017

Parte das empresas conhecidas como techs subiu ontem na B3. O movimento reflete o forte fluxo de capital estrangeiro. Nem o risco de aumento de pressão inflacionária diante do avanço do petróleo e da alta do dólar atrapalhou o desempenho. Locaweb subiu 3,76% e Méliuz ganhou 3,25%, ficando entre as maiores altas do pregão, juntamente com os ativos ligados a commodities. Positivo destoou e teve queda de 2,02%.

DESCE

Demanda baixa afeta papéis de frigoríficos

MICHAEL CIAGLO/BLOOMBERG-1/6/2021

Os papéis dos frigoríficos voltaram a recuar ontem na Bolsa brasileira, refletindo, segundo analistas, a insegurança do investidor com o setor de proteínas animais, diante da baixa demanda e custos elevados, especialmente na Europa. JBS recuou 2,46%, BRF, 2,02%, e Minerva teve queda de 1,12%. Marfrig caiu menos (-0,20%), mas, no ano de 2022, ainda é o papel que acumula as maiores perdas no setor, com desvalorização de 50%.

BROADCAST MERCADOS

Ibovespa: **117.197,82 PTS.** | Dia **0,83%** | Mês **6,51%** | Ano **11,81%**

MAIORES ALTAS DO IBOVESPA

	R$	Var. %	Neg.
PETROBRAS PN N2	32,55	3,76	13.151
LOCAWEB ON NM	10,77	3,76	17.915
PETROBRAS ON NM	36,55	3,54	54.726

MAIORES BAIXAS DO IBOVESPA

DEXCO ON NM	9,55	-3,83	15.671
TELEF BRASILON	40,09	-2,55	10.039
JBS ON NM	24,60	-2,46	29.543

TR/TBF/POUPANÇA/POUPANÇA SELIC (%)

2/10 A 2/11	0,1769	0,9984	0,6778	0,5000
3/10 A 3/11	0,1769	0,9984	0,6778	0,5000
4/10 A 4/11	0,1780	0,9995	0,6789	0,5000

	Pontos	Dia%	Mês%	Ano%
NOVA YORK DJIA	30.273,87	-0,14	5,39	-16,69
FRANKFURT - DAX	12.517,18	-1,21	3,33	-21,20
LONDRES - FTSE	7.052,62	-0,48	2,30	-4,49
TÓQUIO - NIKKEI	27.120,53	0,48	4,56	-5,80

TESOURO DIRETO (*)	Vcto.	Ano %	R$
IPCA	15/8/2026	5,63	3.197,54
	15/5/2035	5,66	1.977,73
JUROS SEMESTRAIS	15/8/2032	5,67	4.081,13
PREFIXADO	1º/1/2025	11,56	783,51
	1º/1/2029	11,61	505,53
SELIC	1º/3/2025	0,05	12.240,55

(*)TÍTULOS A VENDA

INFLAÇÃO (%)

Índice	Agosto	Setembro	No ano	12 Meses
INPC (IBGE)	-0,31	-	4,65	8,83
IGPM (FGV)	-0,70	-0,95	6,61	8,25
IGP-DI (FGV)	0,55	-	6,84	8,67
IPC (FIPE)	0,12	-	5,64	9,29
IPCA (IBGE)	-0,36	-	4,39	8,73
CUB (Sinduscon)	-0,02	-0,07	8,60	9,12
FIPEZAP-SP (FIPE)	0,46	-	2,95	4,09

Índices de reajuste do aluguel (Outubro)

IGP-M (FGV)	1,0825	IPCA (IBGE)	-
IGP-DI (FGV)	-	INPC (IBGE)	-
IPC-FIPE	-	ICV-DIEESE	-

FATORES VÁLIDOS PARA CONTRATOS CUJO ÚLTIMO REAJUSTE OCORREU HÁ UM ANO. MULTIPLIQUE O VALOR PELO FATOR

INSS - COMPETÊNCIA (SETEMBRO)
Trabalhador assalariado e doméstica*

Salário de contribuição	Alíquota
ATÉ R$ 1.212,00	7,5%
DE 1.212,01 ATÉ R$ 2.427,35	9%
DE R$ 2.427,36 ATÉ R$ 3.641,03	12%
DE R$ 3.641,04 ATÉ R$ 7.087,22	14%

Autônomo (BASE EM R$)	Alíquota	A pagar (R$)
DE 1.212,00 A 7.087,22	20%	DE 242,40 A 1.417,44

VENCIMENTO 7/10. O PORCENTUAL DE MULTA A SER APLICADO FICA LIMITADO A 20%, MAIS TAXA SELIC.

CDB - CDI

Data	Taxa ano	Taxa dia	Mês%	Ano%
CDB (22/30)	13,66	0,00	0,00	49,29
CDI	13,65	0,00	0,00	49,18

AGRÍCOLAS - MERCADO FUTURO

	Venc.	Aju.C.	Abe.	Min.	Máx.	Var.%
AÇÚCAR NY*	MAR/23	17,95	340.600	17,89	18,10	0,22
CAFÉ NY*	MAR/23	214,65	49.804	209,50	216,20	1,92
SOJA CBOT**	NOV/22	13,70	281.724	13,63	13,853	-0,99
MILHO CBOT**	MAR/23	6,913	270.191	6,830	6,943	0,18

(*) EM CENTS POR LIBRA-PESO (**) EM US$ POR BUSHEL

AGRÍCOLAS - MERCADO FÍSICO

	Ult.	Var. (%)	Var. 1 ano(%)
SOJA			
Cepea/esalq, R$/sc 60 kg	173,25	-0,29	3,20
BOI			
Cepea/esalq, R$/@	295,00	0,03	4,24
MILHO			
Cepea/esalq, R$/sc 60 kg	82,91	-0,43	-10,10
CAFÉ			
Cepea/esalq, R$/sc 60 kg	1.260,20	1,33	9,60

MOEDAS E COMMODITIES

	Venda	Dia %	Mês %	Ano %
DÓLAR COMERCIAL	5,1840	0,31	-3,90	-7,03
DÓLAR TURISMO	5,3950	0,11	-3,32	-5,96
EURO	5,1240	-0,77	-3,08	-18,85
OURO	282,000	-1,05	-1,74	-14,55
WTI US$/BARRIL	87,9900	1,88	10,44	15,11
IBRENTUS$/BARRIL	93,6300	1,91	9,78	20,21

	US$ 1/NY	1 Euro/ Europa	1 Libra/ Londres	R$ 1/ Brasil
DÓLAR AMERI	1,000	0,9887	1,1325	0,1927
EURO	1,011	1,0000	1,1454	0,1949
FRANCO SUÍÇO	0,983	0,9720	1,1133	0,1895
LIBRA ESTERLINA	0,883	0,8731	1,0000	0,1701
IENE	144,601	142,9680	163,7620	27,863

AS MOEDAS NA VERTICAL:VALOR DE COMPRA SOBRE AS DEMAIS / FONTE: IDC

Acesse nosso canal no Telegram @BrasilJornais

LEILÕES

SODRÉ SANTORO
LEILÕES PRESENCIAIS E ONLINE

VEÍCULOS SUCATAS MATERIAIS IMÓVEIS JUDICIAIS

ATENÇÃO: PARA A COMPRA EM LEILÕES OS INTERESSADOS DEVERÃO, OBRIGATORIAMENTE, ESTAR EM REGULARIDADE FISCAL PERANTE A RECEITA FEDERAL.

LEILÕES DIÁRIOS DE VEÍCULOS

SOMENTE ONLINE

10, 11, 13, 14 E 15/10/22
09h30

VEÍCULOS DE PASSEIO, MOTOS E UTILITÁRIOS, INTEIROS E SINISTRADOS

Consulte edital completo no site www.sodresantoro.com.br. Informações: 11 2464-6464.

Luiz Fernando de Abreu Sodré Santoro, Leiloeiro Oficial JUCESP nº 192 - Luiz Alexandre Maiellari, preposto em exercício.

bradesco

SOMENTE ONLINE

13/10/22 - 14h

LEILÃO EXCLUSIVO DE VEÍCULOS DO GRUPO BRADESCO

Consulte edital completo no site www.sodresantoro.com.br. Informações: 11 2464-6464.

Luiz Fernando de Abreu Sodré Santoro, Leiloeiro Oficial JUCESP nº 192 - Luiz Alexandre Maiellari, preposto em exercício.

SOMENTE ONLINE

13/10/22 - 15h

LEILÃO EXCLUSIVO DE VEÍCULOS DE FINANCIAMENTO

Consulte edital completo no site www.sodresantoro.com.br. Informações: 11 2464-6464.

José Eduardo de Abreu Sodré Santoro, Leiloeiro Oficial JUCESP nº 195

SOMENTE ONLINE

10/10/22 - 14h

LEILÃO EXCLUSIVO DE CAMINHÕES

Consulte edital completo no site www.sodresantoro.com.br. Informações: 11 2464-6464.

José Eduardo de Abreu Sodré Santoro, Leiloeiro Oficial JUCESP nº 195

LEILÃO DE SUCATAS DE VEÍCULOS

SOMENTE ONLINE

10/10/22 - 13h30

SUCATA PORSCHE 911 CARRERA T 18/19

CARROS, MOTOS, PERUAS, UTILITÁRIOS LEVES E OUTROS

Consulte edital completo no site www.sodresantoro.com.br.

Informações: 11 2464-6464.

Luiz Fernando de Abreu Sodré Santoro, Leiloeiro Oficial JUCESP nº 192

Luiz Alexandre Maiellari, preposto em exercício.

LEILÃO SOMENTE ONLINE EXCLUSIVO DE

MOTOS

TERÇA, 11/10, ÀS 14h, OPORTUNIDADES IMPERDÍVEIS

YAMAHA XTZ 150 CROSSER Z 21/22

TRIUMPH TIGER 800XC 14/15

Consulte edital completo no site www.sodresantoro.com.br. Informações: 11 2464-6464.
José Eduardo de Abreu Sodré Santoro, Leiloeiro Oficial JUCESP nº 195

LEILÕES DE MATERIAIS E EQUIPAMENTOS

bradesco

SOMENTE ONLINE

06/10/22 - 15h

É HOJE!

MATERIAIS E EQUIPAMENTOS DE SEGURANÇA, ELETRODOMÉSTICOS, INFORMÁTICA, SUCATAS DIVERSAS E OUTROS.

Consulte edital completo no site www.sodresantoro.com.br. Informações: 11 2464-6464.
Luiz Fernando de Abreu Sodré Santoro, Leiloeiro Oficial JUCESP nº 192 - Luiz Alexandre Maiellari, preposto em exercício

Senac

SOMENTE ONLINE

07/10/22 - 15h

COMPUTADORES, IMPRESSORAS, MULTIFUNCIONAIS, MONITORES, NO BREAKS, NOTEBOOKS, TABLETS E OUTROS

Consulte edital completo no site www.sodresantoro.com.br. Informações: 11 2464-6464.
Otavio Lauro Sodré Santoro, Leiloeiro Oficial JUCESP nº 607

SOMENTE ONLINE

10, 11, 13 E 14/10/22 - 15h

MATERIAIS E EQUIPAMENTOS INDUSTRIAIS, MÁQUINAS AGRÍCOLAS E DE TERRAPLANAGEM, INFORMÁTICA, ELETROELETRÔNICOS, TELEFONIA, ELETRODOMÉSTICOS, SUCATAS DIVERSAS E OUTROS.

Consulte edital completo no site www.sodresantoro.com.br. Informações: 11 2464-6464.
Carolina Lauro Sodré Santoro, Leiloeira Oficial JUCESP nº 758

SOMENTE ONLINE - **18/10 - 19h**

LEILÃO DE JOIAS: ANÉIS, BRINCOS, COLARES, PULSEIRAS E PINGENTES

Consulte edital completo no site www.sodresantoro.com.br. Informações: 11 2464-6464. Mariana Lauro Sodré Santoro Batochio, Leiloeira Oficial JUCESP nº 641.

As visitações aos lotes serão das 08h as 09h30, segunda à sábado, com exceção ao Pátio Dutra - Guarulhos 1 (Rod. Dutra km 223,5), que permanecerá com as visitações suspensas temporariamente. Outros serviços e atendimentos presenciais, permanecem suspensos.

FACEBOOK.COM/SODRESANTORO INSTAGRAM.COM/SODRESANTORO YOUTUBE.COM/USER/LEILAOSODRESANTORO (11) 2464-6464 (11) 97777-1244 WWW.SODRESANTORO.COM.BR

Aponte a câmera do seu celular para o código e acesse agora nosso site

Acesse nosso canal no Telegram @BrasilJornais

SÃO PAULO

Vendem-se

APARTAMENTOS

ZONA SUL

1 DORMITÓRIO

MOEMA
R$385.000 Frente,40útil, 1ds, gar. Lazer total F:2198.5555 cr8767

2 DORMITÓRIOS

MOEMA
R$580.000 Local nobre,70úteis, 2 dts, gar. 2198.5555 creci 8767

3 DORMITÓRIOS

MOEMA
R$990.000 Novo,varanda,110ú 3ds(1ste)2vgs,lazer. F:2198.5555

4 DORMITÓRIOS OU MAIS

MOEMA
R$1.380.000 Urgente, 210 úteis, varanda, 4dts., 2 suítes, 3grs.+ dep. Lazer. F: 2198.5555 creci 8767

Vendem-se

COMERCIAIS

ZONA LESTE

BRÁS

Vdo imóvel R: Major Otaviano, 172/174 px.metrô Bresser. Tratar direto c/ proprietário. (11)99953-6202

Alugam-se

APARTAMENTOS

ZONA SUL

1 DORMITÓRIO

SAÚDE
R$1.200 Otimo local px. metrô e av. Jabaquara. (11)96184-6065

Alugam-se

CASAS

ZONA NORTE

VL MARIA
2ds,sala,coz,banh, á.serv, gar 4 autos, reformada. Ver Rua Andaraí. Aluguel R$2.000. (11)3106-3416/94088-3269 Creci: 92060

Alugam-se

COMERCIAIS

ZONA SUL

AV PAULISTA
Cj. coml. 331m² a 675m² á. priv. Exc., vgs. Alug. de ocasião! Menor taxa cond. da região. Dir. propr. (11)3241-3855 hc/94039-9863

BROOKLIN
Loja prox. Berrini, vendo/alugo, 300m2, ót. ponto comercial mercado geral. ☎ 11- 97222-7382

SUL | AL | COM

CH STO ANTÔNIO
Av. Nações Unidas. Cjto. 540m² a Laje coml. 1080m². á. priv. Excel. local. Menor aluguel e cond. da região. vagas. Dir. propr. ☎(11)3241-3855/94039-9863

ZONA OESTE

LAPA
Casa coml, 601m² á.c., 496m² terr., R:Guaipá, 8vgs. Prop. Gustavo (11)99983-6422/5182-2864

TERRENOS

ZONA NORTE

SANTANA
2.334m² Av. Júlio Buono,p/prédio com/res $14Mi (11)99976 0052

GRANDE SÃO PAULO

TERRENOS

COTIA
Oportunidade!800m²Cond fech. lazer,rede sabesp11)95044-8846

ESTADÃO
VEM PENSAR COM A GENTE

ARMAZEM LOGÍSTICO
LAST MILE • ALUGA-SE
VILA LEOPOLDINA - SP
ÁREA 11.000 M² (DIVISÍVEIS)
DUAS FRENTES
REFEITÓRIO
VESTIÁRIO
DOCAS
ILUMINAÇÃO NATURAL
ESCRITÓRIO
TRATAR COM PROPRIETÁRIO: BRUNO / NEIDE
(11) 3845-5599 RAMAL 0135

ALUGA-SE
IMÓVEL COMERCIAL
VILA OLÍMPIA
C/ 500M² ÁREA
AV. DR. CARDOSO DE MELO, 474
A/C
TRATAR COM PROPRIETÁRIO: BRUNO / NEIDE
(11) 3845-5599 RAMAL 0135

Podcasts
ESTADÃO
VEM PENSAR COM A GENTE
"O podcast é a expressão perfeita do que é ser multiplataforma hoje em dia. Um jornal como o Estadão ter também a opção de informação para ouvir é uma enorme comodidade."
Alice Ferraz, CEO Fhits, especialista em marketing de influência e colunista do Estadão
ACESSE ESTADAO.COM.BR
#VEM PENSAR COM A GENTE
AINDA NÃO É ASSINANTE? LIGUE: 0800 770 2166

ALUGA-SE
04 EDIFÍCIOS
MONO USUÁRIO
PARA ESCRITÓRIO
VILA OLÍMPIA
• 2.536M² • 4.016M²
• 4.549M² • 2.750M² DE ÀREAS
TODOS COM: A/C • GERADORES •
PISO ELEVADO E TODAS AS FACILITYS
TRATAR COM PROPRIETÁRIO: BRUNO / NEIDE
(11) 3845-5599 RAMAL 0135
ESTADÃO
VEM PENSAR COM A GENTE

SANTO ANDRÉ

Vendo 17.240 (m²) frente para Av. dos Estados, Santo André-SP.
Av. de grande movimento, ao lado do Assai e Coca Cola
Tratar com proprietário
Fone (11) 98111-6833

CÂMARA DE VALORES IMOBILIÁRIOS DO ESTADO DE SÃO PAULO
DESDE 1942
CRECI Nº 9.819 - J CREA Nº 19.858-5

Apartamentos ALUGAM-SE

ACLIMAÇÃO - 1 DORMITÓRIO RUA ARMANDO FERRENTINI, 1 dormitório, sala, cozinha, banheiro, lavanderia. **R$ 1.000,00**.

SILVER IMÓVEIS
CRECI 8652-J - TEL.: (11) **3115-3399**
www.silverimoveis.com.br

BELA VISTA AV. NOVE DE JULHO, 1953. Apartamento com1 dormitório, sala, banheiro, cozinha, próximo FGV e Masp, 37 m². Aluguel: **R$ 1.200,00** + Cond. + IPTU.

AZEVEDO NEGÓCIOS IMOBILIÁRIOS
CRECI 8434-J - TEL.: (11) **3258.7544**
francisco@azevedonegocios.com.br

CENTRO - KITCH PRAÇA ROOSEVELT
Aluguel **R$ 1.000,00**+ condomínio + IPTU.

LIV IMÓVEIS
CRECI 13.414-J - TEL.: (11) **3088.1711**
www.liv.com.br

STUDIO - CENTRO AVENIDA CASPER LÍBERO, 65/73, AP. 32 C, stúdio. Aluguel: **R$ 1.800,00** + encargos.

WAGNER FANUELE
CRECI 19.278 - CEL.: (11) **99998.0356**
a.e.imoveis@uol.com.br

CONSOLAÇÃO RUA BELA CINTRA, c/ sala, cozinha, banheiro, e área de serviço. Aluguel: **R$ 750,00** + encargos.

WAGNER FANUELE
CRECI 19.278 - CEL.: (11) **99998.0356**
a.e.imoveis@uol.com.br

HIGIENÓPOLIS ALAMEDA BARROS. Excelente apartamento, 3 suítes, 3 vagas de garagem. Aluguel **R$ 4.500,00** + condomínio + IPTU.

LIV IMÓVEIS
CRECI 13.414-J - TEL.: (11) **3088.1711**
www.liv.com.br

ITAIM RUA LUIS DIAS, 120m², 4 dormitórios, suíte, lavabo, 2 vagas. Prédio com piscina. Aluguel **R$ 4.500,00** + condomínio + IPTU.

LIV IMÓVEIS
CRECI 13.414-J - TEL.: (11) **3088.1711**
www.liv.com.br

JARDIM PRUDÊNCIA AV. CUPECE - ALTURA DO Nº 1.200, contendo 2 dormitórios, sala, cozinha, banheiro, área de serviço. Aluguel: **R$ 1.300,00** + encargos.

PREDIAL RUGGIERO
CRECI 388-J - TEL.: (11) **3111.2011**
antonio@predialruggiero.com.br

JARDINS ALAMEDA TIETE, contendo 2 dormitórios. Aluguel **R$ 2.800,00** + condomínio + IPTU.

LIV IMÓVEIS
CRECI 13.414-J - TEL.: (11) **3088.1711**
www.liv.com.br

LIBERDADE RUA SÃO JOAQUIM, PRÓX. METRÔ, 1 dormitório, sala cozinha, banheiro, armários. Aluguel: **R$ 1.200.00** + encargos.

PREDIAL RUGGIERO
CRECI 388-J - TEL.: (11) **3111.2011**
antonio@predialruggiero.com.br

LIBERDADE RUA SÃO JOAQUIM, 160, AP. 76-B, c/ contendo 1 dormitório, sala, cozinha, banh., e área de serviço. Aluguel: **R$ 1.100,00** + encargos.

WAGNER FANUELE
CRECI 19.278 - CEL.: (11) **99998.0356**
a.e.imoveis@uol.com.br

MORRO DOS INGLESES RUA DOS FRANCESES, (PRAÇA) 2 dts, armários, sala grande, coz., armários, 2 banheiros, dep. empr. 1 vaga. Aluguel: **R$ 3.000.00** + encargos.

PREDIAL RUGGIERO
CRECI 388-J - TEL.: (11) **3111.2011**
antonio@predialruggiero.com.br

SANTA CECÍLIA RUA AURELIANO COUTINHO – 80 m², 2 dormitórios c/armários, 2 banheiros, cozinha, área de serviço, vaga de gar. **R$ 2.700,00** + condomínio + IPTU.

AZEVEDO NEGÓCIOS IMOBILIÁRIOS
CRECI 8434-J - TEL.: (11) **3258.7544**
francisco@azevedonegocios.com.br

SÃO BERNARDO DO CAMPO RUA SARMENTO DE BEIRES, 79, AP. 2, JD. PORTUGAL, c/ 2 dormitórios, sala, coz., banh., WC de empregada. Locação: **R$ 800,00** + encargos.

WAGNER FANUELE
CRECI 19.278 - CEL.: (11) **99998.0356**
a.e.imoveis@uol.com.br

V. BUARQUE – 4 dormitórios RUA DR. VILA NOVA, de frente, 4 dormitórios AE, sala para 3 ambientes e sacada, cozinha, 3 banheiros. Al. **R$ 3.500,00**.

SILVER IMÓVEIS
CRECI 8652-J - TEL.: (11) **3115-3399**
www.silverimoveis.com.br

Apartamentos VENDEM-SE

BELA VISTA 1 dormitório, andar alto, face Norte, próximo ao Shopping e Hospital Sírio, vaga de garagem. **R$ 350mil**.

NOSSA CASA
CRECI 4506-J - CEL.: (11) **99912.7169**
adalto@nc.adm.br

CONSOLAÇÃO 2 dormitórios, 75m² úteis, prédio sem elevador, portaria eletrônica, condomínio baixo. **R$ 580mil.**

NOSSA CASA
CRECI 4506-J - CEL.: (11) **99912.7169**
adalto@nc.adm.br

HIGIENÓPOLIS R. PARÁ 3 dts, sala ampla, coz, depends. de emp., 168 m² á.ú., vg de gar. boa, ensolarado, prédio c/ recuo, próx. a ótimos restaurantes, **R$ 1.850.000,00**.

AZEVEDO NEGÓCIOS IMOBILIÁRIOS
CRECI 8434-J - TEL.: (11) **3258.7544**
francisco@azevedonegocios.com.br

JARDIM PAULISTA RUA PAMPLONA, próx. Metrô Av. Paulista e Shopping S. Paulo, com 2 dormitórios, vaga demarcada, 80m² úteis. **R$ 680mil**.

NOSSA CASA
CRECI 4506-J - CEL.: (11) **99912.7169**
adalto@nc.adm.br

JARDIM PAULISTA RUA PAMPLONA, com 1 dormitório, 50m² úteis, vaga de garagem livre, sol da manhã, andar alto, ótima vista, lazer. **R$ 580 mil**.

NOSSA CASA
CRECI 4506-J - CEL.: (11) **99912.7169**
adalto@nc.adm.br

LIBERDADE RUA DR. SIQUEIRA CAMPOS, 41m², 1 dorm c/ arms, wc completo, 1 vaga e etc. Px. Metrô São Joaquim. Venda **R$ 320 mil** + encargos. Cód. AP0561.

IMOBILIÁRIA HARMONIA
CRECI 83-J - TEL.: (11) **3056-1882**
www.imobiliariaharmonia.com.br

MORUMBI R. CAP. MACEDO 72m², 2 dts., sendo 1 suíte, closed, dep.empr., sl, coz., banh., prédio c/churrasq, forno/pizza, pisc. aq, acad, sauna, s. festas, jgos. **R$ 870mil**.

A. SANTOS
CRECI 1675 - TEL.: (11) **3814.7301**
adirson@terra.com.br

STUDIO OSCAR FREIRE RUA OSCAR FREIRE X AV. REBOUÇAS andar alto, studio 18m² com lavanderia, cowork, piscina, academia de ginástica. **R$ 520mil**.

SILVER IMÓVEIS
CRECI 8652-J - TEL.: (11) **3115-3399**
www.silverimoveis.com.br

VILA OLÍMPIA RUA DAS FIANDEIRAS, com 40,93 m², 2 dorms., sala, cozinha e banheiro, próx. Av. Faria Lima. **R$ 400 mil**. Ref: AP0328.

LOUVRE IMÓVEIS
CRECI 6916-J - TEL.: (11) **3846-0377**
www.louvreimoveis.com.br

VILA OLÍMPIA AV. DR. CARDOSO DE MELO, c/69 m², todo remodelado com muito bom gosto, 2 dorms., sala, cozinha e 2 banheiros. **R$ 742mil**. Ref: AP0536.

LOUVRE IMÓVEIS
CRECI 6916-J - TEL.: (11) **3846-0377**
www.louvreimoveis.com.br

Casas ALUGAM-SE

JD. PAULISTA Amplo sobrado todo reform, á.ú. 160m², a.t. 224m², sala piso madeira, coz. planej, lvbo, 1 ste, edícula c/salão e lavanderia. Al. **R$ 17.000,00** + cond. + IPTU.

LIV IMÓVEIS
CRECI 13.414-J - TEL.: (11) **3088.1711**
www.liv.com.br

STO AMARO CANCIONEIRO DE ÉVORA, 130m², térrea, recém reformada, 4 salas, 5 vagas, área externa. Px. Metrô Borba Gato. Aluguel **R$ 5.500,00** + encargos. Cód. CA0007.

IMOBILIÁRIA HARMONIA
CRECI 83-J - TEL.: (11) **3056-1882**
www.imobiliariaharmonia.com.br

Casas VENDEM-SE

INDIANÓPOLIS AV. MIRURA, sobrado c/149 m² de área construída, vaga de garagem p/2 carros, junto ao Aeroporto e Moema. **R$ 690mil**. Ref: CA0188.

LOUVRE IMÓVEIS
CRECI 6916-J - TEL.: (11) **3846-0377**
www.louvreimoveis.com.br

JD. DAS VERTENTES RUA ESTADOS UNIDOS Sobrado 242,00m² amplas salas, 4 dts., 2 suítes, sala com sacada, lavabo cozinha, vagas garagem e piscina. **R$ 1.100.000,00**.

SILVER IMÓVEIS
CRECI 8652-J - TEL.: (11) **3115-3399**
www.silverimoveis.com.br

JD. PAULISTA – Exc. Local! R. ESTADOS UNIDOS – Sobrado 573 m² amplas salas, luz natural, ar cond., área aberta c/ jardim, copa, despensa, banhs, vagas. **R$ 8.000.000,00**.

SILVER IMÓVEIS
CRECI 8652-J - TEL.: (11) **3115-3399**
www.silverimoveis.com.br

JD PAULISTANO RUA AGRÁRIO DE SOUZA, sbr. c/terreno c/280 m², 180 m² de área construída, todo remodelado, 3 dorms (1 ste), 2 vgs. **R$ 5.500.000,00**. Ref: CA0198.

LOUVRE IMÓVEIS
CRECI 6916-J - TEL.: (11) **3846-0377**
www.louvreimoveis.com.br

PARAÍSO TRAV. UMBERTO BIGNARDI junto da **R. ABÍLIO SOARES**, sbr. c/234 m² de área construída, coml. ou residencial, garagem p/3 carros. **R$ 1.950.000,00**. Ref: CA0184.

LOUVRE IMÓVEIS
CRECI 6916-J - TEL.: (11) **3846-0377**
www.louvreimoveis.com.br

Comerciais ALUGAM-SE

CONSOLAÇÃO LOJA / ARMAZÉM na **RUA FERNANDO ALBUQUERQUE, 270**, com 240 m² área terreno e 200 m² área construída. Aluguel **R$ 9.000,00**.

AZEVEDO NEGÓCIOS IMOBILIÁRIOS
CRECI 8434-J - TEL.: (11) **3258.7544**
francisco@azevedonegocios.com.br

MOEMA ÍNDIOS LOJA com MEZANINO - Novo, 3 pavimentos c/ amplos salões, sem colunas e subsolo p/ gar.. A/T 800m² - A/C 1.239m². **R$ 45.000,00**. REF: AS50707.

ADRIANO SILVA IMÓVEIS
CRECI 20.280-J - TEL.: (11) **5053.1790**
www.adrianosilvaimoveis.com.br

MOEMA PÁSSAROS CONJUNTO com TERRAÇO, 2 salas, 10 banheiros, 2 copas, 12 vagas, ar cond. central. Área Útil 689m². **R$ 59.000,00**. REF: AS51328.

ADRIANO SILVA IMÓVEIS
CRECI 20.280-J - TEL.: (11) **5053.1790**
www.adrianosilvaimoveis.com.br

RUA AUGUSTA – ÓTIMO PONTO ENTRE **ALAMEDAS TIETE E FRANCA**. Três cjtos de 127 m², pintado, c/ cascolac novo. Prédio pequeno só p/ fins comerciais, escritórios.

A. SANTOS
CRECI 1675 - TEL.: (11) **3814.7301**
adirson@terra.com.br

Comerciais VENDEM-SE

JARDINS RUA AUGUSTA. Cjto c/96 m² de área construída, junto da Alameda Lorena, 4 salas, copa e 3 banhs, atende a diversos serviços. **R$ 420mil.** Ref: CJ 0005.

LOUVRE IMÓVEIS
CRECI 6916-J - TEL.: (11) **3846-0377**
www.louvreimoveis.com.br

MOEMA PASSAROS VENDE/ALUGA CJTO, andar interior, 9 banhs, 18 vgs, ar cond. central. Útil 310m². VENDA: **R$ 2.500.000,00**. LOCAÇÃO: **R$ 15.000,00**. REF: AS49326.

ADRIANO SILVA IMÓVEIS
CRECI 20.280-J - TEL.: (11) **5053.1790**
www.adrianosilvaimoveis.com.br

MOEMA ÍNDIOS CJTO, Cobertura Duplex com TERRAÇO, 4 salas, 4 banheiros, 3 vagas. Ú 210m². VENDA: **R$ 2.200.000,00**. LOCAÇÃO: **R$ 12.000,00**. REF: AS50814.

ADRIANO SILVA IMÓVEIS
CRECI 20.280-J - TEL.: (11) **5053.1790**
www.adrianosilvaimoveis.com.br

Escritórios ALUGAM-SE

AVENIDA PAULISTA Sala com mais ou menos 12m². banheiro interno. Aluguel: **R$ 1.000,00** + encargos.

WAGNER FANUELE
CRECI 19.278 - CEL.: (11) **99998.0356**
a.e.imoveis@uol.com.br

CERQUEIRA CÉSAR R. PADRE JOÃO MANUEL, 70m², 2 sls, ar cond. central, 2 wcs, copa e 2 vgs. Px. Metrô Consolação. Aluguel **R$ 4.400,00** + encargos. Cód. CJ0288.

IMOBILIÁRIA HARMONIA
CRECI 83-J - TEL.: (11) **3056-1882**
www.imobiliariaharmonia.com.br

FARIA LIMA X REBOUÇAS Sala c/30m², banh. privativo, ót. localização, conj. de fundos s/barulho de tráfego. Alug: **R$ 1.100,00** + Cond: R$ 401,29+IPTU: R$ 143,40.

A. SANTOS
CRECI 1675 - TEL.: (11) **3814.7301**
adirson@terra.com.br

ITAIM Entre **Av. Juscelino Kubitschek e R. Joaquim Floriano**. Ampla sala c/divisória, banh, ar condicionado e uma vaga na garagem. Aluguel **R$ 2.000,00**.

A. SANTOS
CRECI 1675 - TEL.: (11) **3814.7301**
adirson@terra.com.br

PERDIZES RUA CANDIDO ESPINHEIRA, conjuntos de 57m² e 110m², 2 e 4 banheiros, copa, 1 ou 2 vagas. Aluguel: **R$ 1.800,00** e **R$ 3.000,00** + encargos.

PREDIAL RUGGIERO
CRECI 388-J - TEL.: (11) **3111.2011**
antonio@predialruggiero.com.br

V. OLIMPIA - MOBILIADO RUA PEQUETITA, 119m² c/recepção, banh, s. diretoria, 1 s. executiva e 4 s. individuais, 2 banhs, copa, ar cond. em todos os ambs. 2 vgs. **R$ 4.000,00**.

SILVER IMÓVEIS
CRECI 8652-J - TEL.: (11) **3115-3399**
www.silverimoveis.com.br

Escritórios VENDEM-SE

ITAIM BIBI RUA TABAPUÃ, próximo à João Cachoeira, conjunto comercial, 37m² úteis, 2 salas, 2 WCs, vaga de garagem. **R$ 330mil**.

NOSSA CASA
CRECI 4506-J - CEL.: (11) **99912.7169**
adalto@nc.adm.br

MOEMA ÍNDIOS LOJA com 2 PAVIMENTOS, 2 amplos salões, 2 vagas no recuo. A/T: 250m² A/C 345m². **R$ 3.300.000,00**. REF: AS49946.

ADRIANO SILVA IMÓVEIS
CRECI 20.280-J - TEL.: (11) **5053.1790**
www.adrianosilvaimoveis.com.br

Prédio VENDE-SE

LUZ RUA DUTRA RODRIGUES, 162m² AT. e 740m² de AC., Loja e Sobreloja + 3 andares, etc. Px. Rua São Caetano e Metrô Luz. Venda **R$ 1.750.000,00** Cód. PR0002.

IMOBILIÁRIA HARMONIA
CRECI 83-J - TEL.: (11) **3056-1882**
www.imobiliariaharmonia.com.br

Rural VENDE-SE

S. BERNARDO - ESTR. GALVÃO BUENO Sitio, 80.000m², fte. repr. **Billings**, ao lado Rodoanel, a 20kms. de Jabaquara/Imigrantes, c/3 casas 900m², qdras esport.. **R$ 8.000,000,00**.

PREDIAL RUGGIERO
CRECI 388-J - TEL.: (11) **3111.2011**
antonio@predialruggiero.com.br

Terreno VENDE-SE

JABAQUARA RUA FARJALLA KORAICHO, 1095m² AT. e 854m² AC. Empreend. de uso residencial ou comercial. Px. Metrô Jabaquara. Venda **R$ 5.500.000,00** Cód. TE0008.

IMOBILIÁRIA HARMONIA
CRECI 83-J - TEL.: (11) **3056-1882**
www.imobiliariaharmonia.com.br

AVALIAÇÃO DE IMÓVEIS
Atuamos no mercado de avaliações, há 80 anos, proporcionando para nossos clientes serviço altamente técnico, possibilitando suporte às decisões estratégicas. Nosso Laudo de Avaliação é elaborado por Engenheiros e Arquitetos capacitados e qualificados para essa finalidade, respeitando as Normas técnicas da ABNT.
DEFINIÇÃO DO VALOR DO IMÓVEL PARA VENDA
DEFINIÇÃO DO VALOR DO IMÓVEL PARA LOCAÇÃO
REAVALIAÇÃO DO ATIVO
REVISIONAL DE ALUGUÉIS
PARTILHA DE BENS
GARANTIA PARA FINANCIAMENTO BANCÁRIO
GARANTIA PARA FINANCIAMENTO IMOBILIÁRIO.
(11) 3159.4488
(11) 93470.2338
cvisp@terra.com.br
www.cvisp.com.br
Rua Sete de Abril, 277 3º andar - CJ. 3C - CEP: 01043-000

ENCONTRE O IMÓVEL QUE VOCÊ PROCURA NOS SITES DOS NOSSOS ASSOCIADOS
Predial Ruggiero Ltda — CRECI 388-J — Tel.: (11) 3111-2011 — info@predialruggiero.com.br
Harmonia — CRECI 83-J — Tel.: (11) 3056.1882 — www.imobiliariaharmonia.com.br
Nossa Casa Negócios Imobiliários — CRECI 4506 — Cel.: (11) 99912-7169 — adalto@nc.adm.br
A. Santos — CRECI 1675 — Tel.: (11) 3814-7301 — adirson@terra.com.br
Louvre Imóveis — CRECI 6916-J — Tel.: (11) 3846-0377 — www.louvreimoveis.com.br
Adriano Silva Imóveis — CRECI 20.280-J — Tel.: (11) 5053-1790 — www.adrianosilvaimoveis.com.br
LIV — CRECI 13.414-J — Tel.: (11) 3088-1711 — www.livimoveis.com.br
Wagner Fanuele Nogueira Corretor de Imóveis — CRECI 19.278 — Cel.: (11) 99998-0356 — a.e.imoveis.uol.com.br
Azevedo Negócios Imobiliários — CRECI 843-J — Tel.: (11) 3258-7544 — francisco@azevedonegocios.com.br
Silver Imóveis e Administração Ltda — CRECI 8652-J — Tel.: (11) 3115-3399 — www.silverimoveis.com.br

Acesse nosso canal no Telegram @BrasilJornais

LITORAL

Vendem-se

APARTAMENTOS

GJÁ ENSEADA

3ds, 1ste,2vg, Lazer Total, varanda gourmet, and.alto, finamente decor., $1.200mil (13)99712-5723

SANTOS GONZAGA
R$250.000 Flat, 50m², px.Shopp, 1qd mar, decor. (13)99601-7548

TERRENOS

GJÁ MARINA
1 Lote (11)99500-9028

GJÁ TIJUCOPAVA
Lic.2050m² $1.600mil.Ac perm. ap SP/Gjá(-)Vlr (13)99712-5723

INTERIOR E OUTRAS LOCALIDADES

Vendem-se

CASAS / APARTAMENTOS

INDAIATUBA

R$550.000 Casa 3 dorms., 2sts, 180m² á.c. 12,80m de fte. R.Pedro de Toledo. (11)98653-3141

SÃO JOSÉ DO RIO PRETO /CENTRO
Vendo Apto, 2 Dts., 75,67m²Á.Ú, sala, wc social, coz., wc empreg, Á.S, 1vg garag. ☎(19)3254-6079 hc

ESTADÃO VEM PENSAR COM A GENTE

GRANDE OPORTUNIDADE

R$ 4 milhões - Aceitamos contra proposta/aberto a negociações

MONGAGUÁ - *BALNEÁRIO FLÓRIDA MIRIM*

Propriedade do Sindicato dos Metalúrgicos de Alumínio e Mairinque, Terreno, área total de 2.896,75 (m²), e 2.465,55 (m²) área construída c/39 apartamentos prontos, piscina, cozinha industrial, estacionamento interno, entre outras edificações. Frente ao mar pela Avenida Governador Mario Covas Junior, 11.852 e fundos com a Rua Califórnia, 410. Documentação regularizada junto aos órgãos competentes. Facilita o pagamento.

Mais informações c/proprietário:
Tel (11) 97208-9610 ou (11) 4708-2858 (hc)
e-mail: comunicacaodosindicato@gmail.com

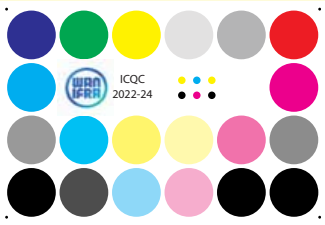

TERRENOS

ARAÇOIABA DA SERRA
Terreno 1000m²,R.Antonio Pessuti 150,Jd.Salete.Próx.mercado,pref. padaria,farmácia (15)99811 9535

AVARÉ
Rep.Jurumirim, 6000 mtrs frente p/água Últ.lote. (14)99734-7620

SOROCABA - SP
7.757m² Av.Com. P. Inácio,p/préd coml, qdra inteira (11)99976 0052

PROPRIEDADES RURAIS

CHÁCARAS E SÍTIOS

TATUÍ - SP
2 lotes, Condom. Vale dos Lagos, 5.000m², com casa, R$700.000 13)99102 0904/13)99189 9494

OPORTUNIDADES

ARTES E ANTIGUIDADES

ANTIGUIDADES - COMPRO E AVALIO
Pago o melhor preço! Esculturas, Quadros, Pratas, Móveis e Objetos de Artes. (11) 96332-7007 Noely

COMUNICADOS

COMUNICADO À PRAÇA
Andrea Vinche Badra Pavani comunica o furto de seu RG funcional, CNH e 2 cartões de créditos. Conforme Boletim Ocorrencia nº HH1577-1/2022

EMPRESAS E PARTES SOCIAIS

DIADEMA
454m²(faz 7X) Taboão, divisa SBC. PERMUTA 100%(11)97979-0011

TERRENOS NO BRÁS
Setor de tecidos,tenho dois:480 e 210m².José(11)99991-5129 what

MÁQUINAS E MOTORES

TADANO TL 251 VENDO

Cap. até 30tons, 1.980. Excelente estado. (19)99771-6772

MÁQUINAS E MOTORES

TERMOELÉTRICA Á GÁS 12,9 MW

Planta completa em alta pressão de trabalho, 60kg/cm², capacidade de geração 12,9 megas. Consulte-nos ☎(16) 3511-9000
☎(16)98154-8277

TG 500 E - VENDO

Cap. até 60tons, 1.998. Excelente estado. Tratar (19)99771-6772

OUTRAS OPORTUNIDADES

DECORAÇÃO COM LIVROS
2 p/ R$5. Livros, CD, DVD e disco, vários(Sebo) Pça João Mendes 140

JAZIGO

PQ. JARAGUÁ - 3 GAV. PART.
Vendo Qd. nobre (11)99809 6580

RELAX / ACOMPANHANTES

MENINA RUSSA 18 A ANIC.
+ Amiguinhas (11)97062-2289

EMPREGOS

CONSULTOR(A) COMERCIAL
Precisa-se para Transportadora de Cargas, com experiência e carteira própria. Salário acima do mercado. Tratar com Henrique
☎(11)99674-1893

MOTORISTA
E Motorista Atende+. CLT, 6x1, Z. Noroeste, CNH D ou E. Exercer ativ.remun., curso transp.colet. passag. Conhec.básicos da cidade (Z.Norte), Conhec.aplicativo, (google maps, waze). Comparecer R:Andresa, 101 - Jaraguá, às 9hs. Obs: (trazer documentos pessoais para preenchimento de ficha). rhg1@nortebuss.com.br

PESSOAS COM DEFICIÊNCIA
Admite-se. Encaminhe seu currículo p/ vagas@mlgomes.com.br Assunto: vagas PCDs

Cursos & Concursos

INGLÊS AULAS DE CONVERSAÇÃO
Horário 19h às 21h online. R$150 1h/aula.(11) 98290-0101

www.estadao.com.br/empregos
empregos procurados

MOTORISTA AGREGADO

Estamos agregando motorista c/ veículo próprio, categoria D/E, HR, Master, Iveco, Cam.3/4, Cam.Toco. Apenas Baú. Atendimento será apenas presencial de segunda à sexta das 09:00 às 16:00, na R. Professor Hasegawa, 679 - Jardim Colonia. Mais informações ☎ (11) 2523-6071

ESTADÃO VEM PENSAR COM A GENTE

FREITAS LEILOEIRO OFICIAL

CONSULTE NOSSA AGENDA DE LEILÕES:
www.FREITASLEILOEIRO.com.br
CENTRAL DE INFORMAÇÕES: (11) 3117.1000

VEÍCULOS | IMÓVEIS | MATERIAIS

YOUTUBE.COM/FREITASLEILOEIRO INSTAGRAM.COM/FREITASLEILOEIRO FACEBOOK.COM/FREITASLEILOEIRO

ATENÇÃO: PARA A COMPRA EM LEILÃO O ARREMATANTE PRECISA ESTAR EM REGULARIDADE FISCAL PERANTE A RECEITA FEDERAL

LEILÃO DE VEÍCULOS

230 VEÍCULOS

DIA: 07.10.2022 - 6ª FEIRA - 10h00
AV. DOS ESTADOS, 584 - PORTÃO 2 - UTINGA - SANTO ANDRÉ/SP
VISITAÇÃO: 07.10.2022, a partir das 08h00 - verificar informações no site
PRESENCIAL E ON-LINE
• DIVERSOS MODELOS • CAMINHÕES • MOTOS • SEMI-NOVOS • SINISTRADOS • SUCATAS

BMW R1250GS | AUDI A3 LM 150CV | XC60 T8 R-DESIGN

Condições de venda e pagamento: Cheque no valor total da arrematação, que deverá ser trocado por TED à favor do Leiloeiro, em até 24 horas após o leilão + Cheque de 5% de comissão do Leiloeiro, acrescido das despesas administrativas constantes no catálogo do leilão. Os veículos serão vendidos no estado, sem garantias. Multas, inclusive de averbação; débitos; IPVA's, pré-existentes ou decorrentes da regularização, por conta do arrematante. A procedência e evicção de direitos dos veículos deste leilão são de inteira e exclusiva responsabilidade dos Comitentes Vendedores. Demais condições constam no catálogo distribuído no leilão.

SERGIO VILLA NOVA DE FREITAS - LEILOEIRO OFICIAL - JUCESP 316 CENTRAL DE INFORMAÇÕES: 11 3117.1000 www.FREITASLEILOEIRO.com.br

Santander, omni, BancoDaycoval, ALFA, azul seguros, Votorantim, MSIG Mitsui Sumitomo Seguros, ITAPEVA, Porto, bradesco, Itaú seguro auto residência, BV, creditas, BANCO PAN, Allianz, TOKIO MARINE SEGURADORA

LEILÕES DE BENS DIVERSOS

Dia 17.10.2022 - 2ª feira - 09h00 - SOMENTE "ON-LINE"
VISITAÇÃO: VERIFICAR INFORMAÇÕES NO SITE

MOTOBOMBA HAMMER - PARAFUSADEIRA ARITA - MARTELETE STANLEY

Dia 17.10.2022 - 2ª feira - 14h00 - SOMENTE "ON-LINE"
VISITAÇÃO: VERIFICAR INFORMAÇÕES NO SITE

MOBILIÁRIOS & PRODUTOS DIVERSOS

Dia 20.10.2022 - 5ª feira - 17h00 - SOMENTE "ON-LINE"
VISITAÇÃO: VERIFICAR INFORMAÇÕES NO SITE

ELETROPORTÁTEIS & PRODUTOS DIVERSOS

LANCES, CONDIÇÕES DE VENDA E PAGAMENTO, FOTOS E OUTRAS INFORMAÇÕES, CONSULTE NOSSO SITE: www.FREITASLEILOEIRO.com.br

Acesse nosso canal no Telegram @BrasilJornais

Tecnologia Novela bilionária

Elon Musk sugere a transformação do Twitter em um superaplicativo chamado 'X'

Ideia é seguir modelo semelhante ao do chinês WeChat, que reúne características de rede social, app de banco e de mensagens

BRUNA ARIMATHEA

Elon Musk está disposto a comprar o Twitter para não enfrentar um julgamento na Corte de Delaware, marcado para o dia 17 deste mês, e já começa a virar a visão de que a rede social possa ser um problema: após a confirmação do negócio, Musk comentou em sua conta no Twitter que esse é um movimento que pode acelerar a construção de um "superapp" chamado "X".

A ideia do bilionário é criar um modelo semelhante ao do chinês WeChat – um superaplicativo, como são conhecidas essas plataformas –, que reúne características de redes sociais, mensageiro e app de banco.

O projeto não é novo para Musk. Antes de sinalizar a primeira intenção de compra do Twitter, em abril, ele já havia falado de sua ideia de criar uma rede social própria, alegando priorizar que os usuários fossem mais "livres" para publicar suas opiniões.

Uma das motivações do dono da Tesla para criar a rede, batizada de "X.com", ficou explícita após o Twitter banir a conta do ex-presidente dos EUA Donald Trump, depois de publicações de desinformação sobre a covid-19 e incitação aos atos no Capitólio em 6 de janeiro de 2020.

Após os atritos que resultaram no processo em Delaware, nos EUA, a confirmação da transação na tarde de terça-feira fez os papéis da empresa subirem 22%, a US$ 52 por ação – próximo do valor oferecido por Musk, de US$ 54,40 por ação.

A negociação entre Musk e Twitter foi suspensa após o bilionário desistir da compra da empresa, alegando inconsistência nos dados divulgados pela companhia a respeito de contas de spam na plataforma. Segundo o Twitter, apenas 5% de suas contas ativas monetizáveis poderiam ser consideradas bots – o empresário diz que esse porcentual é de 20%.

PEDRA NO CAMINHO. Um dos desafios do Twitter, hoje, é manter uma proposta de monetização para os usuários na plataforma. Consideravelmente menor do que Instagram, Facebook e TikTok, o site ficou "parado no tempo" em relação ao que outras mídias sociais estavam propondo aos seus usuários e influenciadores.

Alguns movimentos foram feitos nos últimos anos para reverter esse quadro: a adição de uma assinatura paga, o Twitter Blue, com ferramentas exclusivas, caixinhas de gorjetas, monetização de newsletter e entradas pagas para salas no Espaços, canal de conversas em áudio da plataforma. Ainda assim, a rede social segue distante dos recursos de outras plataformas.

MICHELE TANTUSSI/REUTERS-17/5/2021

Às vésperas de julgamento, Musk confirma compra do Twitter

DISPUTA. O processo, movido em julho pelo Twitter, visa a forçar que Musk cumpra a oferta que fez em abril pela empresa, de US$ 44 bilhões, ou US$ 54,20 por ação. Do outro lado, Musk tentava se livrar do acordo de compra e da multa rescisória de US$ 1 bilhão, estipulada em contrato em caso de desistência do negócio. O argumento dele é de que o Twitter não foi transparente sobre o número de contas falsas. A equipe de Musk pediu à empresa dados para uma investigação independente, mas alegou que a plataforma não forneceu informações suficientes.

No Twitter
Bilionário disse na rede social que a compra da plataforma deve acelerar a construção do superapp

A disputa foi parar na Justiça, mas o novo acordo pela compra deve livrar Musk do julgamento do próximo dia 17, que seria perigoso para sua imagem como empresário de tecnologia. ●

Aviação Ministério da Infraestrutura

Secretário da SAC diz que Congonhas pode voltar a ter voos internacionais

JULIANA ESTIGARRÍBIA
BUENOS AIRES

Com a expectativa de expansão do Aeroporto de Congonhas (SP) após o leilão de concessão vencido pela espanhola Aena em agosto, o secretário Nacional da Secretaria de Aviação Civil (SAC) do Ministério da Infraestrutura, Ronei Glanzmann, afirmou que a internacionalização do terminal paulistano vai sair nos próximos anos. Segundo ele, o primeiro passo será a certificação para voos internacionais da aviação geral (antiga aviação executiva), que deve acontecer ainda este ano.

"O que Congonhas precisa, primeiramente, é a certificação da Anac, que já está em fase muito avançada. O terminal tem quase 1,9 mil metros de pista, consegue decolar tranquilamente voos para Buenos Aires, Montevidéu e Santiago. Vemos grande potencial para o desenvolvimento do tráfego na região, o que estamos chamando de ponte aérea da América do Sul", disse ele ao *Estadão/Broadcast* durante a assembleia e conferência anual do Conselho Internacional de Aeroportos América Latina e Caribe, em Buenos Aires.

Hoje, Congonhas já opera aeronaves com porte para voos internacionais, chamadas *narrow-bodies* – aviões de fuselagem estreita, com um corredor só –, mas para destinos domésticos, como Rio Grande do Sul. "Com essa nova geração de aviões, as famílias MAX, da Boeing, Airbus NEO e E2, da Embraer, conseguimos atender tranquilamente esse mercado sul-americano."

Congonhas operou voos internacionais até 1985, quando o aeroporto de Guarulhos foi inaugurado. A partir daí, passou a receber voos internacionais apenas da aviação executiva, o que se manteve até 2008, quando foram proibidos.

Segundo o sócio e gerente da consultoria Terrafirma, Fabio Szoke Nahas, a infraestrutura atual de Congonhas já permitiria voos internacionais. "Tanto em termos de pista quanto de alcance das aeronaves, não haveria limitação. Os aviões mais modernos conseguiriam até chegar à América Central e aos EUA", diz. Mas ele afirma que falta interesse por parte das aéreas para operar voos internacionais em Congonhas. "Do ponto de vista comercial, as aéreas brasileiras veem pouca atratividade."

Na avaliação de Glanzmann, a internacionalização de Congonhas é um dos assuntos mais estratégicos para a aviação no pós-pandemia. "Temos um tráfego muito grande a ser desenvolvido na região." ● A REPÓRTER VIAJOU A CONVITE DA ACI

COMPAGAS — PARANÁ GOVERNO DO ESTADO

COMPANHIA PARANAENSE DE GÁS

SÚMULA DE REQUERIMENTO DE LICENÇA DE OPERAÇÃO

A Companhia Paranaense de Gás – Compagas – torna público que requereu à Secretaria Municipal do Meio Ambiente (SMMA) Licença de operação para a Rede de Distribuição de Gás Natural na rua Coronel Amazonas Marcondes para atendimento ao edifício Bless, no município de Curitiba, estado do Paraná.

CÂMARA MUNICIPAL DE JANDIRA
Aviso de Anulação de Licitação
Modalidade: Tomada de Preços nº 02/2022

O Presidente da Câmara Municipal de Jandira, no uso de suas atribuições legais, torna público o presente aviso de Anulação do procedimento licitatório **Tomada de Preços nº 02/2022** que tem como objeto **Contratação de empresa especializada para prestação de serviços técnicos nas áreas da ciência e da tecnologia da informação**. Cumpre esclarecer que, devido aos questionamentos na representação apresentada no processo TCESP nº 20109.989.22, foram constatadas pela equipe de licitação, a necessidade de readequação do ato convocatório do certame supra referido do termo de referência. Sendo assim, o prosseguimento do feito demonstra-se inviável, tornando necessária a anulação do presente certame, com fundamento na Súmula 473 do STF, artigo 49, § 1º da Lei 8.666/93. Pelas razões de fato e de direito expostas, o Sr. Franklin Venancio da Silva Netto – Presidente da Câmara Municipal de Jandira decide pela ANULAÇÃO da Tomada de Preços nº 02 /2022.
Jandira 05 de outubro de 2022.

EMPRESA MARANHENSE DE SERVIÇOS HOSPITALARES
COMISSÃO SETORIAL DE LICITAÇÃO
AVISO DE LICITAÇÃO
LICITAÇÃO PRESENCIAL Nº 003/2022 - CSL/EMSERH
PROCESSO ADMINISTRATIVO Nº 66.376/2022 – EMSERH

OBJETO: Contratação de empresa especializada na Prestação de Serviços médicos de diagnóstico por imagem-tomografia, para atender a demanda do Hospital e Maternidade Municipal de Porto Franco.
CRITÉRIO DE JULGAMENTO: Menor Preço Por Lote.
DATA DA REABERTURA: 01/11/2022, às 9h, horário de Brasília - DF.
Local de Realização: Auditório da EMSERH, localizada na Av. Borborema, Qd-16, n° 25, Bairro do Calhau, São Luís/MA.
Edital e demais informações disponíveis em **www.emserh.ma.gov.br e www.licitacoes-e.com.br.**
Informações adicionais serão prestadas na CSL/EMSERH, localizada na Av. Borborema, Qd-16, n° 25, Bairro do Calhau, São Luís/MA, pelos e-mails **csl@emserh.ma.gov.br** e/ou **vanessaleite.cslemserh@gmail.com,** ou pelo **telefone (98) 3235-7333.**

São Luís (MA), 3 de outubro de 2022
Vanessa Leite Maranhão
Agente de Licitação/EMSERH

ESTADO DO MARANHÃO
SECRETARIA DE ESTADO DA SAÚDE
COMISSÃO SETORIAL PERMANENTE DE LICITAÇÃO
AVISO DE LICITAÇÃO
PREGÃO ELETRÔNICO Nº 058/2022
PROCESSO Nº 192191/2021/SES

Objeto: Contratação de empresa especializada para elaboração de projeto executivo arquitetônico e complementares para implantação de sistema de climatização com pressão negativa em sala de necropsia do serviço de verificação de óbito (SVO) de São Luís – MA, para atender as atividades da Secretaria de Estado da Saúde do Maranhão – SES/MA, conforme especificações descritas no Termo de Referência. **Abertura:** 20/10/2022, às 10h (horário de Brasília); **Local:** Site do Portal de Compras do Governo Federal **(https://www.gov.br/compras/pt-br/). Informações:** Comissão Setorial Permanente de Licitação – CSL, localizado na Av. Professor Carlos Cunha, s/n, Jaracaty, CEP: 65.076-820, São Luís/MA; **E-mail: csl.sesmaranhao@gmail.com; Fones:** (98) 31985558/59/60/61.

São Luís - MA, 3 de outubro de 2022
MÁRIO DOS SANTOS LAMEIRAS NETO
Pregoeiro da SES / MA

ESTADÃO
VEM PENSAR COM A GENTE

Acesse nosso canal no Telegram @BrasilJornais

Nobel de Física abre caminho para novos supercomputadores

Teatro *Estreia*

Peça reestuda a arte de Renoir em tempos de cancelamento

'A Beleza Permanece', dirigida por Isaac Bernat, debate críticas feitas ao pintor impressionista pelo modo como mostrava as mulheres

RENATO MANGOLIN

Ensaio do espetáculo: conflito capturado pelo autor veio à tona em polêmica que, em 2015, rendeu barulho na internet e em museus

DIRCEU ALVES JR.
ESPECIAL PARA O ESTADÃO

Uma das máximas do meio intelectual é que a verdadeira obra de arte resiste ao tempo e conserva a capacidade de encantamento. O espetáculo *Renoir – A Beleza Permanece* busca inspiração na figura do pintor francês Auguste Renoir (1841-1919) para levantar essa discussão a partir desta sexta, dia 7, no Grande Auditório Masp Klabin. A peça, escrita por Rogério Corrêa e dirigida por Isaac Bernat, é protagonizada pelos atores Ísio Ghelman, Clara Santhana e Izak Dahora e fica em cartaz somente até o dia 16, de quinta a domingo.

Não pense, no entanto, que se trata de uma narrativa biográfica limitada a mostrar as angústias pessoais e os feitos criativos do mestre do impressionismo. A peça faz uma conexão de Renoir com o mundo contemporâneo ao abordar a cultura do cancelamento, tão em voga nas mídias digitais e redes sociais. Em meio às pesquisas, o dramaturgo descobriu contradições de seu novo personagem capaz de humanizá-lo e prender a atenção do público de hoje. Muitos, por exemplo, acusam Renoir de machismo e antissemitismo. Há quem diga também que o artista, extremamente pobre, a ponto de não ter dinheiro para comprar tintas, pintava cenas românticas e imagens de belas mulheres como concessão aos mecenas conservadores que financiavam seu trabalho.

Mundo natural
Para crítico, a nudez feminina dos quadros não era erotismo, mas a força da natureza

O conflito que Corrêa procurava para dar forma ao texto, porém, veio à tona com base em uma polêmica que, em 2015, rendeu barulho na internet e nas fachadas de museus exigindo o cancelamento do pintor.

O movimento Renoir Sucks at Painting (Renoir Pinta Mal, em tradução livre) brigava para que as obras do artista fossem tiradas de exposição porque, entre outras justificativas, Renoir registrava a figura feminina como objeto sexual e fechava os olhos para questões sociais ou ligadas à diversidade. Na opinião dos detratores, o impressionista reproduzia a visão de um homem branco interessado na apreciação de seus semelhantes – o que não dialogaria mais com a relevância dos museus da atualidade.

LIMITADO PELO TEMPO. Corrêa, no entanto, compreende as escolhas de Renoir e afirma que cada artista, por mais progressista que seja, é limitado pelo seu tempo. "Ele tinha paixão pela vida, preferia pintar coisas bonitas e, dessa forma, mudou o foco do impressionismo até então voltado para paisagens e natureza-morta", defende. "Não podemos impor uma realidade em cima de um outro conceito e, por isso, me dá medo ver tanto julgamento e pouca compreensão a respeito da contribuição dos artistas."

Renoir – A Beleza Permanece ganha a cena ancorado no debate de ideias em que todos são personagens e narradores. Lúcia Cohen (interpretada por Clara) é uma curadora que reavalia a sua visão sobre o pintor no momento em que ministra uma palestra no Museu de Arte de São Paulo, o Masp.

"Não podemos impor uma realidade em cima de outro conceito. Por isso, dá medo ver a pouca compreensão a respeito da contribuição dos artistas"

"Ele tinha paixão pela vida, preferia pintar coisas bonitas – e mudou o foco impressionista até então voltado para a natureza-morta"
Rogério Corrêa
Dramaturgo

Especialista em Renoir, ela participou de um recente debate que a colocou diante do ativista americano Dereck Jameson (papel de Dahora). O rapaz, verborrágico e com uma queda para o sensacionalismo, lidera a campanha contra o artista e questiona, inclusive, suas qualidades técnicas. Entre os planos da memória e do presente, Lúcia alucina e trava conversas com Renoir (representado por Ghelman), arrancando dele confissões sobre suas modelos e amantes.

TRÊS POLOS. O diretor Isaac Bernat salienta que o fato de a dramaturgia se apresentar em três polos – a curadora, o ativista e o próprio Renoir – faz o espetáculo expor a problemática sob diferentes pontos de vista. "Não estamos tomando partido de nada e cada um deve tirar as próprias conclusões sobre até que ponto um artista e sua obra se misturam", diz Bernat que, em respeito às trajetórias de seus ídolos, tenta separar as duas coisas. "Eu sou judeu, mas não vou deixar de apreciar a obra de Richard Wagner porque ele era antissemita, como não ignoro as filmografias de Woody Allen ou Roman Polanski depois das acusações de abuso."

Em cena, Lúcia questiona Renoir diante da afirmação do pintor segundo a qual "tudo passa, mas a beleza permanece". "Será mesmo que a beleza permanece?", pergunta ela. Tanto o dramaturgo quanto o diretor acreditam que, mesmo em meio às transformações vividas pela sociedade, se a obra for vista como fruto das motivações do artista em sua época a mensagem poderá permanecer representativa.

"A nudez feminina na obra de Renoir não representava erotismo e sim a força da natureza em resposta à industrialização", comenta Corrêa. Bernat, entretanto, complementa: "Claro que existem exceções, como em obras de mensagens claramente racistas ou machistas, mas só vamos entender melhor essas questões se elas forem colocadas em debate". ●

Renoir – A Beleza Permanece
Grande Auditório Masp Klabin.
Av. Paulista, 1.578, tel. 11-3149-5959.
Estreia 6ª (7/10). 5ª a sáb., 20h; dom., 18h. R$ 60 e R$ 30.
Até 16/10.

Acesse nosso canal no Telegram @BrasilJornais

Direto da Fonte

Gilberto Amendola gilberto.amendola@estadao.com

MARCELA PAES | MARCELA.PAES@ESTADAO.COM
PAULA BONELLI | PAULA.BONELLI@ESTADAO.COM
SOFIA PATSCH | SOFIA.PATSCH@ESTADAO.COM

Didi Wagner prepara sua 'declaração de amor para SP'

Didi Wagner lança em novembro o guia "Minha São Paulo", recheado de "didicas" de lugares para comer, beber, comprar, dançar, se hospedar e se cuidar na capital paulista. "Mais que um guia de viagem, o 'Minha São Paulo' é a minha declaração de amor à cidade onde nasci e que é o meu lugar favorito no mundo", conta a Didi. Para a Direto da Fonte, a apresentadora adiantou alguns lugares da cidade que estarão em seu livro. Um deles é a livraria Gato Sem Rabo, fundada pela artista plástica Johanna Stein. Apesar da devoção por SP, ela está sempre viajando – e acabou de voltar do Catar, país que vai sediar a Copa do Mundo. "Visitei Doha, capital do país. A cidade tem um skyline super futurista, composto por arranha-céus modernos e de arquitetura contemporânea e arrojada. Ao mesmo tempo, o Catar valoriza e preserva suas tradições, o que traz uma identidade cultural forte".

JAIRO GOLDFLUS

Didi escolheu a livraria Gato Sem Rabo como uma das melhores de São Paulo

Um clássico da cidade como o restaurante Rodeio é uma das 'didicas'.

E a Luciana Brito Galeria é um dos espaços culturais apontados por Didi.

Executivos da Mariott participam de abertura

David Marriott, presidente do Conselho da Marriott International e Craig S. Smith, presidente do Grupo e diretor administrativo da divisão Marriott International, estiveram na festa de abertura do JW Marriott Hotel São Paulo, primeiro hotel de luxo da Marriott na cidade, na noite de ontem. Os executivos desembarcaram no Brasil com um sonho a ser realizado: comer feijoada.

BRUNO RISSO

Drag Alexia Twister é protagonista de peça

Com a drag queen Alexia Twister, *Lyson Gaster no Borogodó* entra em cartaz dia 20 no Teatro Bibi Ferreira e retrata a história da atriz e cantora Lyson Gaster, nome artístico de Agostinha Belber Pastor, espanhola criada em Piracicaba que, com sua companhia de teatro, viajou o Brasil nos anos 1920.

SILLAS H

FOTOS DENISE ANDRADE

1. Néli Pereira lançou o livro "Da Botica ao Boteco". 2. Vânia Goy. 3. Ana Paula Pumar e Camila Fischmann. Na livraria Megafauna, no Copan.

Bloco de Notas

● **NOVA GALERIA.** Instalada no Beco do Batman, no coração da Vila Madalena, a galeria de Fine Arte Kobbi & Nielsen será inaugurada hoje.

● **LANÇAMENTO.** Os sócios Otavio Zarvos e Luiz Felipe Carvalho autografam hoje o livro *Idea!Zarvos 15*. Na Galeria Idea!Zarvos, às 19h.

● **ARTE E FUTEBOL.** Em ano de Copa do Mundo, a Fundação Bienal e o Museu do Futebol se unem em um curso relacionando arte contemporânea, futebol, imaginário e identidades no Brasil e no mundo. Será gratuito e online, começando neste mês. Clara Gerchman, que é fundadora e diretora do Instituto Rubens Gerchman e gestora do Instituto Tunga, é uma das professoras convidadas.

AMAZÔNIA INVISÍVEL

Os desafios e perigos que cercam a Amazônia brasileira a partir do olhar de uma jovem ativista indígena e de um mosaico de vozes dos povos que habitam a floresta.

Uma viagem emocional à Amazônia que os brasileiros desconhecem
Podcast em 10 episódios

Para ouvir, baixe o app da Storytel
Acesse: amazoniainvisivel.com.br

PRODUÇÃO: eder content
REALIZAÇÃO: ESTADÃO conteúdo
PARCERIA: storytel

Apresentação
Andréia Lago
Jornalista

Acesse nosso canal no Telegram @BrasilJornais

Luciana Garbin

Instagram: @lucianagarbin

Já ouviu falar de 'fat talk'?

Com divertidas paródias de celebridades, a atriz e comediante australiana Celeste Barber conquistou 9,2 milhões de seguidores no Instagram e 3,6 milhões no Facebook. Suas poses engraçadas de pegada "expectativa-realidade" rendem não só risadas: além de mostrarem o quão ridículo pode ser tentar imitar padrões irreais de beleza reproduzidos diariamente nas redes sociais, elas levam à reflexão do quanto somos influenciadas por eles.

Lembrei disso ao ler sobre o livro *Fat Talk* – em português, "conversa gorda" –, da antropóloga americana Mimi Nichter. Após passar três anos entrevistando jovens estudantes dos EUA sobre aparência, hábitos alimentares e dieta, ela analisou o impacto do costume de falar depreciativamente do próprio corpo ou do corpo de outras pessoas, tendo como referência modelos distantes de magreza. Sabe aquela conversa que rola diante do espelho ou com amigas e parentes do tipo: preciso urgentemente perder cinco quilos? Por que tenho pernas assim grossas? Como usar essa blusa com braços tão gordos? Parece inofensiva, não? Mas é fat talk que, geralmente, em vez de favorecer algum tipo de ação – como ir à ginástica ou comer de forma saudável –, acaba reduzindo a autoestima e contribuindo para transtornos alimentares, dietas sem acompanhamento e busca por procedimentos estéticos duvidosos.

> ***Sabe a conversa que rola diante do espelho? Ela pode mais te atrapalhar do que ajudar***

A maioria das meninas brancas entrevistadas por Mimi disse não gostar de algo no corpo. E mesmo quem não fazia dietas costumava habitualmente falar sobre elas. Já as garotas negras se mostraram menos obcecadas com o tema. Para elas, beleza era mais questão de atitude. Muitas também disseram admirar a força da mãe. Em contrapartida, estudantes brancas relataram "provocações" sobre o corpo em casa e experiências de dieta conjunta com a mãe para escapar de coxas flácidas, quadril largo ou outra "maldição" de família.

Para a pesquisadora, mães têm de pensar muito antes de reclamar do corpo, pois, ao ouvir isso desde pequena, a criança terá grandes possibilidades de reproduzir estereótipos mais tarde. E de não gostar do corpo numa época em que algoritmos e redes sempre pioram tudo.

A própria Celeste já foi vítima deles em 2020, ao reproduzir pose da top sul-africana Candice Swanepoel. O Instagram considerou que sua foto violava diretrizes de nudez, mas liberou a de Candice, com exatamente a mesma parte do corpo. O tratamento diferenciado rendeu acusações de gordofobia. O Instagram voltou atrás e Celeste recuperou seu post – que, ironicamente, teve mais curtidas do que o da modelo. ●

EDITORA DO 'ESTADÃO', PROFESSORA DA FAAP E MÃE DE GÊMEOS

SEG Pedro Venceslau **(quinzenal)** e Simião Castro **(quinzenal)** ● **TER.** Patrícia Ferraz ● **QUA.** Leandro Karnal, Roberto DaMatta e Maria Fernanda Rodrigues ● **QUI.** Luciana Garbin **(quinzenal)**, Patricia Ferraz ● **SEX.** Marcelo Rubens Paiva **(quinzenal)** ● **SAB.** Sérgio Augusto **(quinzenal)**, Alice Ferraz, Suzana Barelli, Renata Simões **(quinzenal)** e Daniel Martins de Barros **(quinzenal)** ● **DOM.** Leandro Karnal, Sérgio Augusto **(Aliás, quinzenal)**, Milton Hatoum **(mensal)** e Ignácio de Loyola Brandão **(quinzenal)**

Cinema ***Festival do Rio***

Uma festa de 10 dias para comemorar a volta às salas

LUIZ CARLOS MERTEN
ESPECIAL PARA O ESTADÃO

Se há uma palavra que defina a nova edição do Festival do Rio, que começa nesta quinta, 6, e se prolonga até domingo, 16, é reconexão. Após os percalços dos últimos anos, o festival prepara-se para um recomeço, graças a um novo patrocinador, a Shell, e ao empenho da Prefeitura do Rio.

A diretora artística do evento, Ilda Santiago, destaca dois aspectos carregados de simbolismo: "Estamos voltando esta noite ao Cine Odeon, na Cinelândia, e em Copacabana vão voltar as sessões ao ar livre. Queremos reconectar o público com a aventura maravilhosa que é ver os filmes na tela grande dos cinemas".

Serão 15 salas espalhadas pelo Rio. Vão apresentar, nos próximos dez dias, 70 curtas e longas nacionais na bandeira da Première Brasil, mais 120 títulos que também representam o melhor do cinema mundial. A par de todas as novidades, o festival comemora os 60 anos de dois clássicos do cinema brasileiro. Em 1962, chegaram às telas *O Pagador de Promessas*, de Anselmo Duarte, e *O Assalto ao Trem Pagador*, de Roberto Farias. "Dois Pagadores", brinca Ilda. "Estamos pagando nosso tributo ao melhor cinema brasileiro. A Première Brasil, nesses anos todos, virou a grande vitrine da produção nacional. Temos compromisso com o novo, mas também com o resgate da nossa memória. É isso que queremos celebrar."

CINEMA NOVO. *O Pagador de Promessas* venceu a Palma de Ouro e permanece como o único filme brasileiro a ganhar o prêmio maior do Festival de Cannes. *O Assalto ao Trem Pagador*, baseado numa história real, foi um memorável sucesso de público. E ambos os filmes pavimentaram o caminho para a eclosão do Cinema Novo em Cannes, em 1964, com Glauber e seu *Deus e o Diabo na Terra do Sol* e Nelson Pereira dos Santos com *Vidas Secas*.

Toda a programação do Festival do Rio pode ser consultada na página da internet e nas redes sociais do evento. Paralelamente, haverá o RioMarket, com sua pauta de tecnologia e mercado.

De maneira bem particular, o festival apresenta uma extensa programação de filmes sobre música. "Estamos precisando de alegria em nossos corações", diz Ilda. O filme de abertura, no Odeon, é também uma escolha simbólica. "*Império da Luz*, de Sam Mendes, é uma celebração da sala de cinema. O filme mostra, inclusive, como é difícil manter esses verdadeiros templos de cinema, de que o Odeon também é exemplo." O festival, Ilda conclui, "é o nosso abraço à cidade". ●

DISNEY +

'Império da Luz': Micheal Ward e Olivia Colman no longa de Sam Mendes

Acesse nosso canal no Telegram @BrasilJornais

Horóscopo Quiroga

oscar@quiroga.net

No mínimo
Data estelar: Mercúrio e Plutão em trígono

Mesmo que a telepatia ainda não seja um instrumento de relacionamento entre os seres humanos e que, por isso, tenhamos margem para exercer operações e esquemas baseados em mentiras, ou ocultação da verdade, isso não nos exime da responsabilidade de, pelo menos, sermos transparentes para nós mesmos, encarando as verdades básicas e viscerais ao nosso respeito, dando a cada uma delas o nome real, em vez de uma elaborada narrativa que justifique nossos erros e desatinos.

Se não temos coragem suficiente para sermos fiéis e coerentes com o que realmente pensamos sobre a vida, no mínimo temos de enfrentar com honestidade nosso real funcionamento, porque sem essa dose de sinceridade continuaremos nos envolvendo em relacionamentos baseados em interesses calculados, e não em espontânea empatia amorosa. ●

ÁRIES 21-3 a 20-4

Continue fazendo tudo que estiver ao seu alcance para garantir suas pretensões, mas cuide para que em seus cálculos sejam previstas as interferências que estão além do seu controle, produzidas pelo estado do mundo.

TOURO 21-4 a 20-5

A liberdade que você busca não será encontrada tomando distância de todas as pessoas a quem, hoje em dia, você tem de dar explicações, mas passando a respeitar todo mundo, do mesmo jeito que você quer ter respeito.

GÊMEOS 21-5 a 20-6

Somente quando você se atreve a começar a realizar é que dá para saber com certeza se a motivação era uma fantasia, ou um sonho real que chamava você do futuro. Portanto, fazer será sempre melhor do que ficar pensando.

CÂNCER 21-6 a 21-7

Para se aproximar de tais ou quais pessoas é preciso estabelecer uma coreografia de etiquetas e formalidades que vale a pena respeitar e aproveitar, porque isso cria uma empatia e deixa as coisas claras para todos.

LEÃO 22-7 a 22-8

Sempre parece melhor se dedicar a grandes projetos, em busca de uma bala de prata que mude a realidade para sempre, e para melhor. Contudo, a vida é feita de uma continuidade de detalhes simples do dia a dia.

VIRGEM 23-8 a 22-9

Agora é um bom momento para você fazer o que quiser, sem se preocupar com as explicações e argumentos que terá de criar depois, para explicar seus movimentos. É hora de agir com pleno uso de sua liberdade. Agora.

LIBRA 23-9 a 22-10

Esse redemoinho de sentimentos que atravessa sua alma há de ser digerido da melhor maneira possível, para não atrapalhar tudo o mais que precisa ser administrado, como sempre foi e continuará sendo. Tudo em seu lugar.

ESCORPIÃO 23-10 a 21-11

Há pessoas que são difíceis porque enxergam problema em tudo e, como resultado, criam demoras que poderiam ser dribladas. Se você depende delas não seria sábio de sua parte encrencar por causa desse comportamento.

SAGITÁRIO 2-11 a 21-12

Até o último momento será impossível saber direito se você andou atrás de fantasias impossíveis, ou se por trás de seus sonhos malucos havia, desde sempre, um chamado do destino. É preciso seguir em frente.

CAPRICÓRNIO 22-12 a 20-1

Melhor será que você comunique suas pretensões da melhor maneira possível, isto é, de modo que as pessoas ajudem em vez de resistir, por não entenderem quais seriam suas reais intenções. Tudo às claras.

AQUÁRIO 21-1 a 19-2

Se cada pensamento se transformasse em dinheiro, todas as pessoas entre o céu e a terra seriam ricas instantaneamente. Porém, isso não é assim porque a riqueza interior não se transforma automaticamente em dinheiro.

PEIXES 20-2 a 20-3

Há coisas que não estão ao alcance de seu domínio, e dependem da decisão de outras pessoas, lide com isso da melhor maneira possível, porém, há assuntos que estão sob sua inteira responsabilidade, lide com isso também.

Cinema *Justiça*

Alec Baldwin faz acordo com família de fotógrafa morta em filmagem

Ator fez o disparo acidental contra Halyna Hutchins no set de 'Rust', filme que continuará a ser rodado em janeiro

O ator americano Alec Baldwin disse na quarta, 5, ter chegado a um acordo civil com a família da diretora de fotografia ucraniana Halyna Hutchins, morta aos 42 anos, em 2021, com um tiro dado por ele em set de filmagem. Baldwin segurava uma pistola Colt em um ensaio de *Rust*, faroeste filmado no Novo México em outubro passado, quando fez o disparo.

"Temos o prazer de anunciar o acordo do processo civil movido em nome da família Hutchins", afirmou Baldwin no Instagram. "Nesse difícil processo, todos queríamos fazer o que era melhor para o filho de Halyna." Baldwin, produtor e estrela de *Rust*, foi avisado de que a arma estava segura e garantiu anteriormente não ter puxado o gatilho. A produção do filme continuará em janeiro, segundo comunicado feito na quarta, com o marido de Halyna, Matthew Hutchins, como produtor executivo.

ACIDENTE. "Não tenho interesse em me envolver em recriminações ou atribuições de culpa (*aos produtores ou ao sr. Baldwin*)", ressaltou Hutchins no comunicado. "A morte de Halyna foi um terrível acidente." O diretor do filme, Joel Souza, que também ficou ferido no episódio, informou que dedicaria seu trabalho "para honrar o legado de Halyna e deixá-la orgulhosa".

O processo da família estava entre uma série de ações civis sobre o incidente que chocou Hollywood e levou à proibição permanente de armas nos sets. Os investigadores não apresentaram acusações criminais contra nenhum dos envolvidos na tragédia e ninguém foi demitido. ● **AFP**

QUADRINHOS

Minduim Charles M. Schulz

Recruta Zero Mort Walker

Turma da Mônica Maurício de Sousa

O melhor de Calvin Bill Watterson

Frank & Ernest Bob Thaves

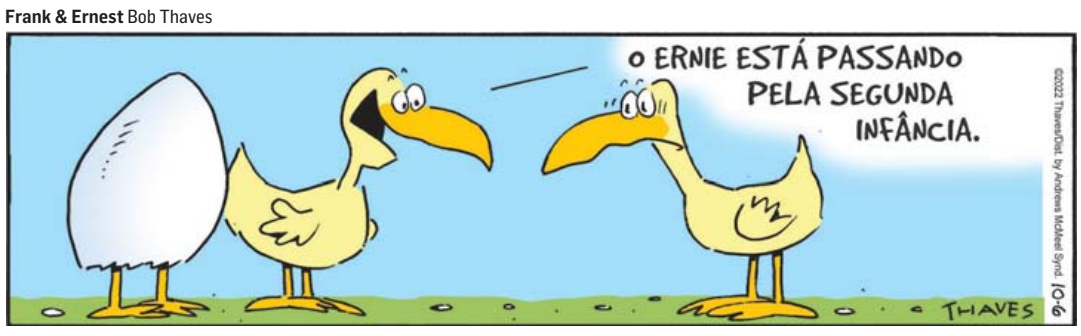

BEM PENSADO *"Não há maior testemunha do que nossa consciência"* **Sófocles**

Acesse nosso canal no Telegram @BrasilJornais

Por aí

Patrícia Ferraz ● patriciacferraz@gmail.com

Uma casa portuguesa nada óbvia

Antigos casarões em Portugal têm sido transformados numa espécie de galeria, juntando diferentes atrações – butiques, restaurantes e bares. Pois um empreendimento do gênero acaba de abrir as portas em São Paulo. É a Casa Cascais. Coisa do ator global Ricardo Tozzi, que vem pensando no assunto desde que passou uma temporada com uma peça em cartaz em Lisboa. Ele se juntou a amigos investidores e instalou restaurante, café, empório gastronômico (com produtos portugueses, vinhos, pães e doces de confeitaria própria), academia de ginástica e cabeleireiro em um casarão tombado, no Jardim Europa.

O restaurante Pátio das Cantigas, de cozinha portuguesa, é a alma do lugar. As mesas se espalham entre um pátio coberto e um terraço com lareira onde fica também o balcão do bar. O ambiente agradável, amplo, decorado com charme, convida a um almoço demorado no fim de semana – quando, aliás, há pratos especiais como cozido, cabrito à serrana e leitão da bairrada, entre outros clássicos feitos sob encomenda.

Na cozinha, quem dá as ordens é Conceição Costa, a "Ção", portuguesa de Beira Baixa. O bolinho de bacalhau dela é obrigatório (um dos melhores que já provei), delicadíssimo, com recheio macio e a crosta sequinha (porção com 6 unidades, R$ 27). O arroz de pato com paio é mais seco do que o de costume por aqui, mas cheio de sabor. Vem na panelinha de barro (R$ 98). Na hora do bacalhau, é difícil escolher entre as sete opções. A posta alta do bacalhau à chef se desfaz em lascas com o toque do garfo, escoltada por camarões, cebola roxa e batata sauté (R$ 165). O cardápio tem ainda os clássicos com natas (R$ 98), à Zé do Pipo (R$ 125), à Brás (R$ 95) e um folhado de bacalhau com alho-poró com um toque de mel, acompanhado por purê de espinafre (R$ 109), boa pedida também.

RICARDO D'ANGELO

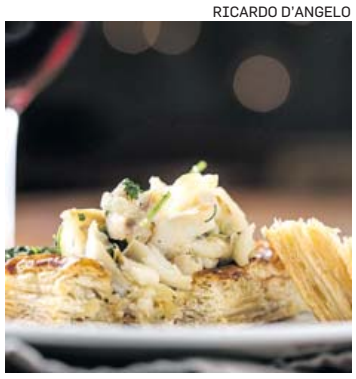

Folhado de bacalhau com alho-poró e toque de mel

Na sobremesa, não se preocupe em pedir pastel de nata, que vem em miniatura acompanhando o café. Se quiser maior, tem na lojinha. Eu não dispensaria a pera bêbada, cozida no vinho tinto com açúcar e canela, servida com creme de limão (R$ 22). O bolo do pátio é outra ótima pedida, um pão de ló em camadas com doce de ovos (R$ 28). A programação musical da casa ainda não começou, mas estão prometidos pocket shows de fado vadio – informal, com artistas jovens. A carta de vinhos é 100% portuguesa.

Fica na Avenida Nove de Julho, 4.984. Abre diariamente, das 10h às 22h. ●

JORNALISTA COM PÓS-GRADUAÇÃO EM GASTRONOMIA. COZINHA E COME A TRABALHO HÁ 22 ANOS.

SEG Pedro Venceslau **(quinzenal)** e Simião Castro **(quinzenal)** ● **TER.** Patrícia Ferraz ● **QUA.** Leandro Karnal, Roberto DaMatta e Maria Fernanda Rodrigues ● **QUI.** Luciana Garbin **(quinzenal)**, Patricia Ferraz ● **SEX.** Marcelo Rubens Paiva **(quinzenal)** ● **SAB.** Sérgio Augusto **(quinzenal)**, Alice Ferraz, Suzana Barelli, Renata Simões **(quinzenal)** e Daniel Martins de Barros **(quinzenal)** ● **DOM.** Leandro Karnal, Sérgio Augusto **(Aliás, quinzenal)**, Milton Hatoum **(mensal)** e Ignácio de Loyola Brandão **(quinzenal)**

CRUZADAS

NA WEB | Jogue as cruzadas **estadao.com.br/e/cruzadas**

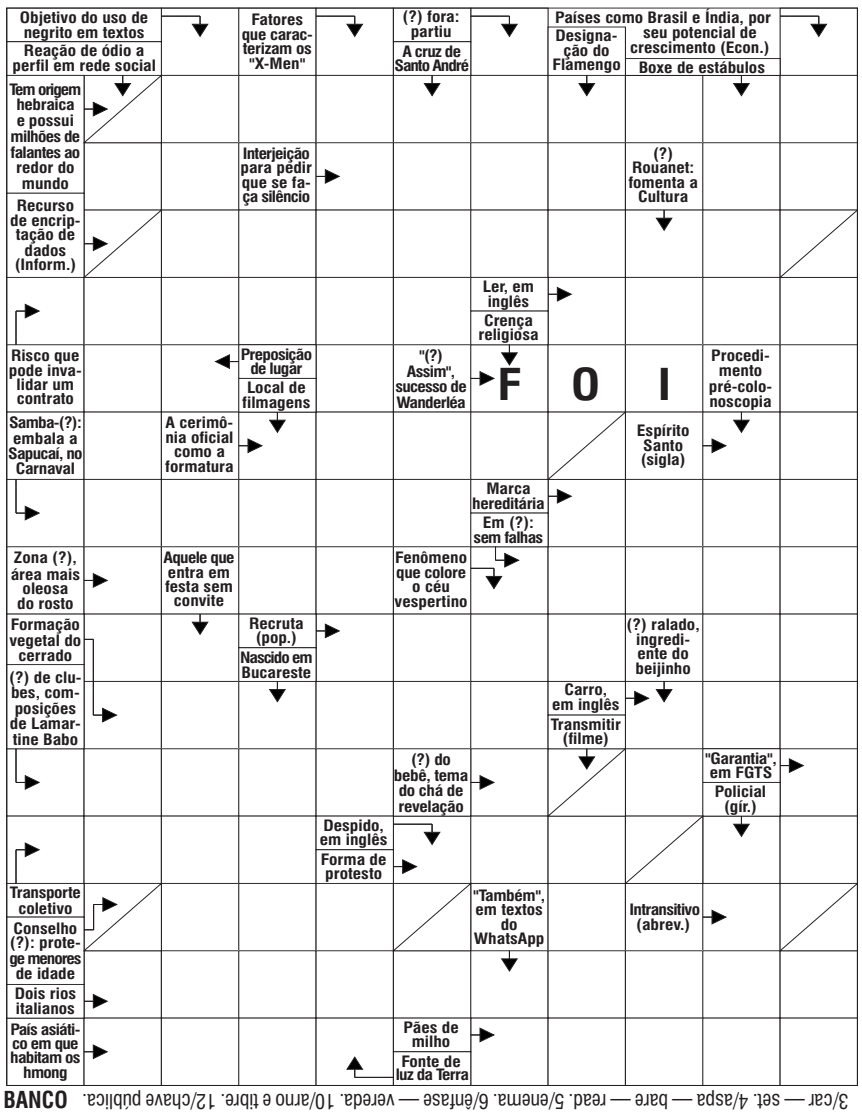

BANCO 3/car — set. 4/asqa — bare — read. 5/enema. 6/ênfase — verada. 10/arno e tibre. 12/chave pública.

CRIPTOGRAMA E CAÇA-PALAVRAS *Nesta seção, todos os dias, um jogo diferente para você*

Procure e marque, no diagrama de letras, as palavras em destaque no texto.

Nada é o que parece

ILUSTRAÇÃO: ULISSES

Salvador Dalí

O "trompe-l'oeil" é uma **TÉCNICA** artística que tem por **OBJETIVO** criar uma **ILUSÃO** de óptica no observador da obra — o próprio nome, em **FRANCÊS**, já indica isso: "**ENGANAR** o olho". A partir do **JOGO** de claro e **ESCURO**, de detalhes hiper-realistas ou de **PERSPECTIVA** geométrica, por exemplo, torna-se possível um **EFEITO** bi ou tridimensional. Embora já apareça na **PINTURA** desde a **GRÉCIA** Antiga, o "trompe-l'oeil" ganhou **FORÇA** ao longo do **RENASCIMENTO**, culminando nas artes **MODERNAS** e contemporâneas. René **MAGRITTE**, Salvador Dalí, Petrus **CHRISTUS**, Andrea Pozzo, **PARRÁSIO**, Henry Fuseli e William **HARNETT** foram alguns **PINTORES** que se utilizaram desse **RECURSO** em seus **QUADROS** — independentemente de suas **CORRENTES** artísticas.

C	I	R	Y	L	R	P	M	E	A
O	A	M	Y	G	R	E	C	I	A
F	D	O	H	C	A	R	M	F	R
O	F	D	H	I	R	S	E	O	U
R	E	E	O	L	M	P	D	T	T
Ç	A	R	R	U	H	E	T	N	N
A	R	N	N	S	T	C	N	E	I
O	N	A	Y	Ã	E	T	I	M	P
N	R	S	Y	O	N	I	T	I	A
O	T	C	Y	S	E	V	A	C	O
M	T	E	S	A	T	A	A	S	R
S	E	H	T	T	G	N	E	A	U
E	N	T	O	E	E	A	M	N	C
R	R	S	H	C	S	D	L	E	S
O	A	E	B	N	L	O	L	R	E
T	H	C	D	I	H	M	G	D	L
N	T	N	M	C	D	I	S	O	C
I	H	A	N	A	T	R	E	C	J
P	S	R	H	M	G	D	R	A	N
N	E	F	E	I	T	O	Y	P	N
R	E	C	U	R	S	O	N	A	O
S	O	R	D	A	U	Q	R	R	E
E	F	E	T	H	C	R	I	R	E
R	A	N	A	G	N	E	H	A	R
R	C	H	R	I	S	T	U	S	N
M	D	G	F	S	C	M	L	I	R
C	O	B	J	E	T	I	V	O	R
E	A	E	T	T	I	R	G	A	M
D	S	E	T	N	E	R	R	O	C

© Revistas COQUETEL

SUDOKU

NA WEB | Jogue o sudoku **estadao.com.br/e/sudoku**

Nível Médio

6	5		3		4		1	8
7								3
			2		1			
5		6				3		9
3		2				5		4
			7		8			
1								7
4	8		1		2		3	6

SOLUÇÕES

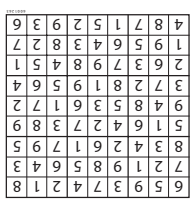

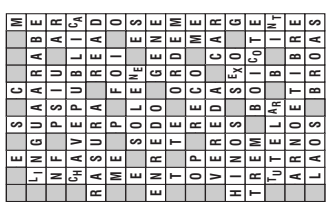

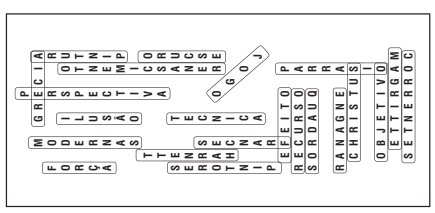

Acesse nosso canal no Telegram @BrasilJornais

Trio de cientistas recebeu prêmio por pesquisa que leva à comunicação de máquinas quânticas

Computador do futuro na trilha do Nobel de Física

Computador quântico do Google, uma das supermáquinas que empresas de tecnologia desenvolvem para acelerar processamento de dados

BRUNO ROMANI
BRUNA ARIMATHEA
ROBERTA JANSEN

Nesta semana, foram anunciados os vencedores do Prêmio Nobel de Física de 2022, que premiou pesquisas em mecânica quântica, campo da ciência que só começou a ser explorado no início do século 20. Os cientistas Alain Aspect, da França, o americano John F. Clauser e o austríaco Anton Zeilinger foram responsáveis por descobertas que podem ajudar na construção dos supercomputadores do futuro, que utilizam princípios da física quântica para o seu funcionamento – a área é conhecida como computação quântica.

O estudo laureado tem relação direta com um conceito chamado entrelaçamento quântico (ou emaranhamento quântico), que permite encurtar a forma com a qual a circulação de dados entre computadores quânticos pode ocorrer. Ao utilizar o entrelaçamento, os chips quânticos alcançam uma conexão estável de forma que, durante esses momentos, sempre estarão ligados uns aos outros, não importando a que distância estejam separados. O fenômeno sempre ocorre quando duas ou mais partículas – geralmente fótons, as partículas de luz – se apresentam fortemente conectadas mesmo sem estarem fisicamente ligadas.

Isso significa que a informação contida em uma partícula pode ser levada de forma instantânea a outra, como se elas fossem a mesma partícula. A transmissão de informações no entrelaçamento é chamada de teletransporte quântico.

"Essas correlações não podem ser descritas matematicamente da mesma forma que descrevemos as correlações que aparecem em sistemas clássicos e, por isso, elas geram novos fenômenos que parecem contraintuitivos para nós, que estamos acostumados a interagir diretamente apenas com sistemas clássicos. Por outro lado, permitem o desenvolvimento de novas tecnologias. Por esse motivo o emaranhamento é visto como um recurso valioso em informação e computação quânticas", explica Bárbara Amaral, pesquisadora de informação quântica do Instituto de Física da Universidade de São Paulo, ao **Estadão**.

O estranho fenômeno foi chamado por Albert Einstein de "uma ação fantasmagórica a distância". Muitos anos depois, por causa provavelmente dessa característica "fantasmagórica", o entrelaçamento foi apropriado por místicos de diversas vertentes. Momentaneamente, foi deixado de lado por físicos mais respeitados.

"Testar essas desigualdades experimentalmente é difícil. Para derivá-las é preciso assumir várias condições que são difíceis de garantir em um cenário real", explica Barbara. "O trabalho de Clauser foi importante por encontrar uma desigualdade bem simples, a mais simples possível, e em seguida seu trabalho e o de Aspect foram pioneiros em tentar demonstrar a violação dessa desigualdade experimentalmente", diz ela sobre o trabalho dos premiados.

CONTRASTE. Na computação clássica, os bits (menores unidades de informação) funcionam de forma binária e são representados por "0" ou "1". Já na computação quântica, os bits quânticos (ou qubits) podem assumir inúmeros estados entre 0 e 1, num fenômeno chamado superposição.

Esse comportamento aumenta exponencialmente a quantidade de informação que pode ser processada ao mesmo tempo. Enquanto um par de bits tradicionais expressa um tipo de informação de cada vez, dois bits quânticos podem expressar (ou seja, ter) quatro estados ao mesmo tempo. Estima-se que 300 qubits expressem um número de estados maior do que o número de átomos do universo.

O grande problema enfrentado na área é que os qubits são muito instáveis, o que resulta em pequenos momentos de "alinhamento" desses pontos. Como o entrelaçamento só ocorre quando existe a superposição, as janelas de transmissão de informações também são curtas. Esse é o desafio dos cientistas que trabalham na tecnologia.

PROBLEMAS. Estima-se que sejam necessários entre 100 mil e 1 milhão de qubits para ter uma máquina com aplicações práticas. Porém, o caminho para desenvolver chips com milhares de qubits é complexo: a máquina mais famosa do tipo, o chip Sycamore, do Google, tinha apenas 53 qubits. Estão na corrida por sistemas do tipo outros gigantes da tecnologia, como IBM, Amazon, Microsoft e Intel.

Em 2019, uma pesquisa do Google com chips quânticos resolveu em 2 minutos um problema matemático que levaria 10 mil anos para ser solucionado em uma máquina clássica – o conceito é conhecido como "supremacia quântica". Ainda há, porém, um longo caminho para que essas máquinas tenham aplicação na vida real – no futuro, essas máquinas ocuparão grandes laboratórios de empresas, já que a computação clássica, sobre a qual funcionam os smartphones atuais, não será aposentada.

A importância de descobertas nesse campo é desenvolver máquinas capazes de processar informações que hoje são impossíveis de serem feitas pelos nossos computadores.

ANGELA WEISS/POOL -8/2/2020

Semana cheia
Além da Física, são entregues nesta semana os prêmios das áreas de Medicina, Química, Literatura e Economia e o Nobel da Paz

Facilitador
Descoberta pode impulsionar pesquisas de medicamentos, segurança cibernética e até sobre clima

Em testes realizados em 2017, a Universidade de Bristol conseguiu fazer esse teletransporte entre partículas pela primeira vez em laboratório. Na Universidade de Tecnologia de Delft, na Holanda, uma equipe de físicos também já testou com sucesso o "teletransporte quântico" para enviar dados de máquinas quânticas a três lugares físicos.

Publicada na revista *Nature*, a pesquisa mostrou como a equipe conseguiu emaranhar três sistemas quânticos e mover fótons de luz entre eles.

Acesse nosso canal no Telegram @BrasilJornais

THE NEW YORK TIMES-23/10/2019

Isso pode beneficiar a indústria e a pesquisa de medicamentos, o monitoramento de clima e meio ambiente, a segurança cibernética, sistemas complexos de logísticas e sistemas financeiros.

"Hoje, a teoria quântica tem um papel central para revolucionar a tecnologia e a forma como processamos informação. Mesmo em comparação ao maior dos nossos supercomputadores atuais, a física quântica é mais eficiente. Ela fecha um ciclo da ciência básica à aplicada", afirma Rafael Chaves, professor do Instituto Internacional de Física da Universidade Federal do Rio Grande do Norte (UFRN).

Porém, para que todo potencial da computação quântica seja explorado, é preciso que as máquinas do futuro se comuniquem. É exatamente neste ponto que os estudos premiados com o Nobel podem fazer a diferença – de certa forma, é um caminho para a construção de uma espécie de "internet do futuro".

Uma das áreas que devem se beneficiar é a criptografia – produção de códigos de segurança para proteger informações. O uso dos princípios do emaranhamento permite criar sistemas invioláveis. O teletransporte quântico não apenas transfere dados entre computadores quânticos, mas também o faz de um modo que ninguém possa interceptá-los.

"O emaranhamento é um recurso valioso em computação quântica."
Bárbara Amaral
Pesquisadora da USP

"O que se descobriu é que o emaranhamento não é apenas uma propriedade da física quântica, mas é um recurso físico."
Fernando Brandão
Professor do Caltech, EUA

Segundo especialistas, para interceptar informações em um sistema quântico, teria de ser possível violar as próprias leis da física.

"O que se descobriu é que o emaranhamento não é apenas uma propriedade da física quântica, mas é um recurso físico que se pode usar para, de fato, fazer coisas", afirma Fernando Brandão, professor da Divisão de Teoria Física, Física, Matemática e Astronomia do Instituto de Tecnologia da Califórnia (Caltech). "Esse é um experimento muito importante do ponto de vista da física fundamental e dos fundamentos da física".

Os cientistas premiados nesta semana dividirão 10 milhões de coroas suecas (ou cerca de R$ 4,8 milhões). ●

UMA NOVA LUZ

Entenda a diferença entre a computação clássica e a quântica, com a ajuda de lâmpadas

Computação Clássica
BASEADA EM BITS – UNIDADES DE INFORMAÇÃO QUE PODEM SER "0 OU 1", SEGUINDO A MATEMÁTICA BINÁRIA

Bit 0 1
É COMO UMA LÂMPADA, QUE PODE ESTAR LIGADA OU DESLIGADA

Problema real
CONSIDERE QUE, PARA ABRIR UMA PORTA, SEJA PRECISO INSERIR UMA SENHA BASEADA EM LÂMPADAS ACESAS OU APAGADAS

SENHA
0 1 1 0 0 1 1 1 0 0

Computação Quântica
BASEADA NO COMPORTAMENTO DOS BITS QUÂNTICOS (QUBITS) – QUE OBEDECEM ÀS REGRAS DA FÍSICA QUÂNTICA

É COMO UMA LÂMPADA DIMMERIZADA, EM QUE SEU ESTADO PODE ESTAR EM QUALQUER GRAU ENTRE ACESO E APAGADO. O FENÔMENO É CHAMADO DE SUPERPOSIÇÃO

Qubit 0 1

Computador tradicional
TENTARIA DESCOBRIR A COMBINAÇÃO CORRETA – MAS PARA ISSO TERIA DE CALCULAR **UMA POSSIBILIDADE DE CADA VEZ**

TENTATIVA **1**
TENTATIVA **735**
TENTATIVA **1.001**

SE FOREM **10 LÂMPADAS** (OU 10 BITS), SÃO
1.024
O QUE PODE LEVAR ALGUM TEMPO PARA SER CALCULADO

Computador quântico
GRAÇAS À SUPERPOSIÇÃO, SERIA CAPAZ DE REALIZAR TODOS OS CÁLCULOS AO MESMO TEMPO

TENTATIVA **1**
TESTA **SIMULTANEAMENTE** TODAS AS POSSIBILIDADES

SEGUNDO ESPECIALISTAS, O COMPUTADOR QUÂNTICO PODE **RESOLVER PROBLEMAS COMPLEXOS** QUE HOJE LEVAM MUITO TEMPO PARA SEREM SOLUCIONADOS POR **MÁQUINAS TRADICIONAIS**

Farol
ENTENDA O EMARANHAMENTO QUÂNTICO POR MEIO DE CARRINHOS

OS ELÉTRONS SÃO COMO **DOIS AUTOMÓVEIS** NUMA LINHA DE MONTAGEM

CADA CARRO VAI PARA UMA PARTE DO MUNDO, MAS O **EMARANHAMENTO** OS MANTÉM UNIDOS

QUANDO **UM CARRO ACENDE O FAROL OU TOCA A BUZINA, O OUTRO VEÍCULO FAZ O MESMO** AUTOMATICAMENTE E VICE-VERSA. É COMO SE OS DOIS CARROS FOSSEM UM SÓ

Acesse nosso canal no Telegram @BrasilJornais

Mario Vargas Llosa

Viagem para o norte

Embora muitas coisas estejam erradas no Peru, existe um passado que espera que este país se levante

Como sair de Lima é sempre caótico, tanto para o sul quanto para o norte, partimos às seis da manhã, rumo a Ancón e Pasamayo. Há uma neblina densa e aquela chuva invisível que o povo de Lima chama de garúa: a água que cai do céu molha, mas não a enxergamos. Tanto que o autor de *Moby Dick*, Herman Melville, quando esteve aqui, trabalhando em um navio baleeiro, acreditava que Lima era "uma cidade de fantasmas" e escreveu isso em uma carta.

Acontece que os espanhóis chegaram a estas terras no início do verão e, segundo a tradição, os índios explicaram aos conquistadores que este lugar era bom para fundar a capital do Peru, e assim eles fizeram obedientemente. Ao sul e ao norte, a apenas 50 quilômetros, o clima era mil vezes melhor, com sol o ano todo e praias de sonho. Mas Lima está nessa faixa invernal, que vive sob nuvens espessas e chuvas secretas pelo menos oito meses por ano, como agora, e só tem três meses de verão, quando os turistas podem aproveitar suas praias e, sobretudo, seu calor sufocante. O resto do ano, eles morrem de frio e os resfriados causam estragos nos frágeis pulmões de seus habitantes, propensos a resfriados e, às vezes, à pneumonia.

Ancón não é mais visível. Aquele balneário para pessoas com dinheiro foi abandonado, envolto em névoa, e a estrada sobe as perigosas curvas de Pasamayo, embora, ah surpresa, elas não sejam mais perigosas, porque agora a estrada segue ao longo dos picos, e há dois caminhos por eles, um de ida e outro de volta. Esta é uma grande novidade para mim, pois estou retornando a essas terras depois de 20 ou 25 anos, considerando pelo menos a última vez que passei por aqui, rumo a Piúra na época, tão atingida pelas inundações do El Niño que pareciam lutar contra aquela terra querida onde me formei e, enquanto estudava, trabalhava em *La Industria* como jornalista. Lá, no Teatro Variedades, estreei minha primeira peça, *La Huída del Inca*, e também a dirigi, sem saber nada de teatro (foi assim que ela surgiu).

A paisagem, entre Lima, Chancay e Huacho, é uniforme, com ondas espumosas que parecem engolir os escassos contrafortes da Cordilheira dos Andes, que por aqui acabam, sem morder aqueles agonizantes pedaços de pedra em que ela desaparece devorada pelo mar. O barulho é feroz e inútil, porque as ondas espumosas mordem apenas o vazio. Entre Huacho, Chancay e Huaral existem pequenas fazendas e cidades antigas, mas prósperas, que insistem em crescer, mesmo que sejam impedidas pelas colinas que às vezes querem afundá-las no mar. Aqui, em Puerto Supe, Blanca Varela escreveu seus primeiros poemas, cujo título da obra, *Este Puerto Existe*, foi dado por Octavio Paz.

Em Lima, naquela época, no ano-novo, o costume era dançar a noite toda e depois ir tomar café em uma dessas cidades, costume que os comandos armados do Sendero Luminoso interromperam abruptamente, até que ele cessou. Essas pequenas cidades cresceram e estão repletas de cafés, que oferecem bebidas e todo tipo de objetos coloridos. O comércio parece intenso e muito variado. Os bancos de areia que escondem as colinas de pedra se sucedem, monotonamente.

Eles terminarão na cidade de Chan Chan, nos arredores de Trujillo, cujas misteriosas paredes e casas de adobe fizeram parte do Gran Chimú, a primeira civilização pré-hispânica que encontramos em nosso caminho. À nossa volta, a Senhora de Cao continua indomável, explorada pelos arqueólogos, e o seu cabelo continua a crescer, passados centenas de anos, indiferente ao tempo.

A 200 ou 240 quilômetros de Lima, a paisagem muda abruptamente. As dunas são maiores e, ao que parece, também as ondas barulhentas que batem nas praias como se quisessem destruir os carros que avançam em direção a Huarmey e Casma ao longo de suas margens. Esses são os termos de uma civilização guerreira, o Gran Chimú, cuja capital estava nas montanhas, e cujas virtudes milagrosamente se estendiam a Arequipa, Bolívia e até ao Brasil. Eu estive lá em cima e vi os labirintos daquelas montanhas, onde as pessoas se açoitavam para obter certas graças do céu que lhes permitissem viver mais alguns anos. O Gran Chimú floresceu muitos anos antes do império dos incas e foi muito influente do ponto de vista religioso, pois seus milagres – vamos chamá-los assim –, de que se falava em toda a América, atraíam aqueles visitantes que vinham para ser açoitados nos labirintos do Gran Chimú, além de serem imunizados contra os demônios. E parece que o remédio foi eficaz, pois, mesmo durante a conquista, os peregrinos não paravam de subir e subir a Cordilheira para sangrarem.

> ***País tem algumas das mais belas paisagens do mundo, embora muitos peruanos ainda não saibam disso***

Paramos em Casma, a cerca de 350 quilômetros de Lima. No restaurante La Balsa nos dizem que o polvo desapareceu das águas peruanas devido à insistência dos pescadores em capturá-lo sem respeitar as proibições. A partir de agora, e até que estas sejam respeitadas, os peruanos deixarão de comer polvo, que as cozinheiras e cozinheiros preparavam deliciosamente com chili, batata e arroz. Devemos contentar-nos com um peixe cozido e enegrecido, muito picante, com lentilhas e arroz.

Passamos por Trujillo a toda velocidade, porque esta cidade, outrora majestosa e orgulhosa de suas famílias tradicionais, agora está sob uma chuva que, claramente, a deixa confusa e caótica. Com suas enormes poças pelas esquinas, vislumbramos a catedral e mais duas igrejas, todas muito modernas e com pinturas bastante execráveis nas paredes recém-pintadas. Dormimos lá e na manhã seguinte partimos logo pela manhã rumo às huacas do Senhor de Sipán.

Toda essa maravilha ainda estaria escondida sob as areias, ou melhor, saqueada por ladrões, se não fosse pelo arqueólogo peruano Walter Alva, um velho amigo, que agora por motivos pessoais não pôde nos acompanhar. Mas Emma Eyzaguirre, sua esposa, que também é arqueóloga, estava lá para nos receber, no Museu dos Túmulos Reais de Sipán, onde um turista se sente em Nova York ou nos museus da velha Europa. É difícil descrever a elegância e o asseio desse museu onde floresceu a antiga cultura moche mais ou menos numa extensão que começou na fronteira com o Equador, a cerca de 600 quilômetros daqui, e que em Casma terminou. O desenho desse museu que visitei, guiado por Eyzaguirre, faz o turista sentir-se numa das cidades antigas, pela eficiência e qualidade de seus mostruários, sob uma sombra que enriquece o seu acervo e simula sepulturas. É possível ter uma visão muito completa de suas peças, que parecem abranger todas as manifestações dessa cultura muito antiga. A sra. Eyzaguirre também é especialista e ajudou o marido, Walter, a espantar os ladrões que saquearam essas huacas ao longo dos anos. Mas é uma pena que meu amigo Walter Alva não esteja aqui. Gostaria de parabenizá-lo mais uma vez, pois, dormindo neste lugar, trabalhando como seus funcionários, ele salvou a cultura do Senhor de Sipán. E ele construiu esse museu maravilhoso, que por si só já valeria a viagem ao Peru, com suas passagens sombrias, suas vitrines que reconstroem a vida e a morte desse povo histórico, com precisão e delicadeza, e agora ressuscita seu passado, graças a esses monumentos ao redor. Essa maravilha parece compensar toda a longa jornada.

Outro milagre é a cidade de Chiclayo. Ela tinha uma reputação de ser pobre e confusa. Mudou muito, para melhor. Agora, com suas casas pintadas de branco e suas lojas abertas até as 10 da noite, parece uma cidade bem moderna. A multidão que circula por suas ruas é a imagem de uma cidade dedicada, disposta a conquistar o futuro.

Embora muitas coisas estejam erradas no Peru – seu governo e seu parlamento parecem estar afundando –, existe um passado que espera que este país se levante, e que o presente se assemelhe a ele, em juventude e em significado, embora agora seja pequeno em comparação ao que era, e pobre em vez de muito rico, e com algumas das mais belas paisagens do mundo, embora muitos peruanos ainda não saibam disso. ● TRADUÇÃO LÍVIA BUELONI GONÇALVES

É PRÊMIO NOBEL DE LITERATURA
© DIREITOS DE PUBLICAÇÃO EM TODAS AS LÍNGUAS RESERVADAS PARA EDICIONES EL PAÍS S.L. 2021

ENRIQUE CASTRO-MENDIVIL/REUTERS -30/3/2010

Turistas diante da estátua em tamanho real do Senhor de Sipán no Museu dos Túmulos Reais de Sipán

Brasil Jornais

Entre em nosso Grupo no Telegram!

Acesse t.me/Brasiljornais

Tenha acesso aos principais jornais do Brasil.

Distribuição gratuita, venda proibida!